SERVIRE
DEO

Ex Libris [illegible]

Widener 6

Paris Use

42

Kalendrier

Januier.

iij			La circoncision.
.	b	ſ.	Octaues.s.estienne.
ij	c	ſ.	sainct iehan euangeliste.
.	d	ſ.	Octaues des innocens.
viij	e	nõs.	sainct sylvestre.
vij	f	id.	La typhaine.
.	g	id.	sainct hylaire.
vj	a	id.	sainct fabien.
v.	b	id.	sainct sebastien.
.	c	id.	sainct agnes.
iij	d	id.	sainct vincent.
ij	e	id.	sainct ansel.
j	f	idus.	sainct poly.
.	g	xij.	sainct arthus.
	a	xij.	sainct moyse.

xviij	b	kl'	samt maurl.
vij	c	kl'	samt antonnc.
.	d	kl'	sancte prisce.
xv	e	kl'	samt loncr.
uij	f	kl'	samt sebastian
.	g	kl'	sancte agnes.
xij	A	kl'	samt uincent.
i	b	kl'	sē emerenciane.
.	c	kl'	sancte agnes.
ix	d	kl'	samt pol.
.	e	kl'	samt policarpe.
xviij	f	kl'	samt iulien.
vi	g	kl'	sancte agnes
.	A	kl'	sancte paule.
xuij.	b	kl'	samt thau
uij	c	kl'	samt nemesii.

Lfeuuier.

	d		Sancte bnte.
xi	e	N.	La chandelour.
xx	f	N.	Sancte blaise.
viij	g	N.	Sancte aueritij
.	A	nōs.	Sancte agathe.
xij	b	id.	Sancte amant.
v	c	id.	Sancte bricine.
.	d	id.	Sancte salomon.
xvj	e	id.	Sancte appoline.
ij	f	id.	Sancte scolastique.
.	g	id.	Sancte delice.
x	A	id.	Sancte eulalie.
.	b	idus.	Sancte delice.
xviij	c	kl'	Sancte ualentin.
vj	d	kl'	Sancte maure.

.	c	kl'	Sancte iuliane.
xb	f	kl'	Sancti donati.
uij	g	kl'	Sancti symeonis.
.	A	kl'	Sancte sulamne.
xij	b	kl'	Sancte claudie.
i	c	kl'	Sancti nicodemi.
.	d	kl'	Sancti petri.
ix	e	kl'	Sancti policarpi.
.	f	kl'	Sancti mathias.
xbij	g	kl'	Sancti nicodemi.
vi	A	kl'	Sancte ucenice.
.	b	kl'	Sancti onofrii.
xuij	c	kl'	Sancti iusti.

Kmais.

aij	d	Sanct aubin.
.	e	S. sanct maunm.
xi	f	S. sanct prime.
.	g	S. sanct andrian.
xv	A	S. sanct latinnin.
viij	b	nōs. sanct felice.
.	c	id. S. thomas daquin
xvi	d	id. sanct portianne
v.	e	id. sanct bontoul
.	f	id. sanct alixendre
xvij	g	id. sanct blanchart.
ij	A	id. sanct girgour.
.	b	id. sanct lubin.
x	c	id. sanct innocent.
	d	idus. sanct longin.

xvuj c kl' sanct quiriace.
vij f kl' sanct gratiani.
. g kl' sanct officii.
xv A kl' sanct offrodosie.
iiij b kl' sanct agapit.
. c kl' sanct benoit.
xij d kl' sē ñicaise anne.
i e kl' sanct georges.
. f kl' Tugille.
ix g kl' la ñre dame.
. A kl' sanct mondñ
xviij b kl' sanct ligier.
vi c kl' sanct cyriaul.
. d kl' sanct eustache.
xij e kl' sanct nulle.
x f kl' sanct sabine.

Kalendarium

	g	sancti nalanei
x	a	s. legypriemne.
.	b	s. sancti priscille.
xix	c	s. sancti ambrosie
viij	d	nōs. sancti yrenei.
.	e	id. sancti macarii.
xvi	f	id. sancti macarii
v	g	id. sancti apolinaris.
.	a	id. sancti procopii.
xiij	b	id. sancti gobert.
ij	c	id. sancti lyon.
.	d	id. sancti marcel.
x	e	idus. sancti eulogii.
.	f	kl' sancti nalanei
xviij	g	kl' sancti pyelini.

. A kl' Sanct anacleti.
xb b kl' Sanct leonis.
iij c kl' Sanct napolis.
. d kl' Sanct profuti.
iij e kl' Sanct victor.
i f kl' Sanct symeon.
. g kl' Sanct cyprianj.
ix A kl' Sanct georgij.
. b kl' Tiburtij.
xvi c kl' Sanct marci.
vi d kl' Sanct cleti.
. e kl' Sanct ermam
xiij f kl' Sanct vitalis
iij g kl' Sanct pranc.
. A kl' Sanct anthoni.

Kl may.

n b Saint Iaques. s. plr.
. c Sc̃ Saint Ieanestruse.
xx d Sc̃. Saint Ieaos.
vij e Sc̃. Saint quintian.
. f Sc̃. Saint fortunat.
xvi g Sc̃. Saint Iehan.
v A nos̃. Saint Siluain.
. b id̃. Saint Heath
xij c id̃. Saint nicholas
ij d id̃. Saint gordian.
. e id̃. Saint Germain.
x f id̃. Saint prisca.
. g id̃. Saint marcellin.
xviij A id̃. Saint bonifac.
ij. b idus. Saint yldour.

	c	kl'	Sanct Ipnote.
xb	d	kl'	Sanct Ambroſe.
iij	e	kl'	Sanct felix.
.	f	kl'	Sanct pues.
xij	g	kl'	Sanct Mandrille.
i	A	kl'	Sanct Audebert
.	b	kl'	Sanct Gaulle.
ix	c	kl'	Sanct Delice.
.	d	kl'	Sanct Donacien
xvij	e	kl'	Sanct urbain.
vi	f	kl'	Sanct Augustin.
.	g	kl'	Sanct geron.
xiij	A	kl'	Sanct Maxime.
xj	b	kl'	Sanct Germain.
.	c	kl'	Sanct felix.
xv	d	kl'	Sanct Petronelle.

Junng.

	c		Sunt nichomedr.
xx	f	ſ.	Sanct maurl
vuj	g	ſ.	Sanct lieffart.
xvi	A	ſ.	Sanct pantalm.
vi	b	ſ.	Sanct bonifacc.
.	c	nōs.	Sanct ponce.
xuj	d	id.	Sanct proiect.
y	e	id.	Sanct medart.
.	f	id.	Sanct feliacn.
r.	g	id.	Sanct landri
.	A	id.	Sanct barnabe.
xvuj	b	id.	Sancte balilidr.
vj	c	nus.	Sanct feraile.
.	d	kl'	Sanct auffin
xd	e	kl'	Sanct modeſt.

iij	f	kl'	Sanct cyr.
.	g	kl	Sanct aun.
xij	A	kl'	Sanct maime.
i	b	kl'	Sanct gmais.
.	c	kl'	Sancte flozence.
x	d	kl'	Sanct lieffroy.
.	e	kl'	Sanct paulin
xvj	f	kl'	Tugille.
vi	g	kl'	Sanct richan.
.	A	kl'	Sanct doy.
xiij	b	kl'	Sanct richan.
ij	c	kl'	Sanct lyon.
.	d	kl'	Tugille.
xi	e	kl'	Sanct piarr. s. pol.
.	f	kl'	Sanct marcial.

Juillet.

xx g saint thybaut.
vij A S. saint pierre.
b S. saint appolme.
xvi c S. saint martin.
v. d S. saint dominiq.
. e id. Octaues. S. pierr.
xvj f nōs. saint thomas.
ij g id. saint claude.
A id. saint thybaut.
x b id. saint les. vij. freres.
. c id. saint lemoit.
xvij d id. saint liste.
vij. e id. saint fumien.
. f id. saint uillast.
xv. g idus. saint florentin.

iij	A	kl'	samt alexis.
.	b	kl'	samt piath.
xij	c	kl'	samt anoul.
i	d	kl'	samt ulst.
.	e	kl'	samte maygnente.
x	f	kl'	samt nicol.
.	g	kl'	la magdalene.
xvij	A	kl'	se appollinaur.
vi	b	kl'	samte austine.
.	c	kl'	samt iaques. s. xpofle.
xiij	d	kl'	samt maurel.
ij	e	kl'	les sept dormans.
.	f	kl'	samte anne.
xi	g	kl'	samte martir.
xx	A	kl'	samt abdon.
.	b	kl'	samt germain.

Aoust.

vij	c		Sanct Pierr.
xvi	d	N.	Sanct Estienne.
v	e	N.	Sanct Estienne.
.	f	N.	Sanct Osonant.
viij	g	nos.	Sanct Dominus
ij	A	id.	Sanct Just.
.	b	id.	Sanct Donat.
x	c	id.	Sanct Justin.
.	d	id.	Trigille
xviij	e	id.	Sanct Loranz.
vij	f	id.	La Sᵉ. Coronne.
.	g	id.	Sanct Clar.
xv	A	idus.	Sanct Ypolit.
iij	b	kl'	Vigille.
.	c	kl'	La nᵉ dame.

nj	d	kl'	Sanct omer.
i.	e	kl'	Octauas. S. Iohis.
.	f	kl'	Sanct agapit.
ix	g	kl'	Sanct giant.
.	A	kl'	Sanct prime.
xbij	b	kl'	Sanct bernat.
vi	c	kl'	Sanct simphonen.
.	d	kl'	Sanct timoth.
xiij	e	kl'	Sanct bartholom.
ij	f	kl'	Sanct lovs.
.	g	kl'	Sanct abondi.
xi	A	kl'	Sanct grogr.
xx	b	kl'	Sanct augustin.
.	c	kl'	Sanct iehan.
vij	d	kl'	Sanct fiacr.
	e	kl'	Sanct paulm.

Septanbre.

xvi	f	Sanct lan. s. gille.
v	g	S. sanct antonine.
.	a	S. sanct godegrant.
xvij	b	S. sanct maard.
ij	c	nõs. sanct iuctonn.
.	d	id. sanct wnacan.
x	e	id. sanct cloust.
.	f	id. la nõ dame.
xviij	g	id. sanct nemelin.
viij	a	id. sanct nemelin.
.	b	id. sanct prothin.
xv	c	id. sanct sin.
iiij	d	idus sanct maurilion.
.	e	kl' sanct aoys.
xij	f	kl' sanct nicomede.

j. g kl' sancti cosme.
. Akl' sancti omeri.
ix b kl' sancti fusci.
. c kl' sancti ligne.
xvij d kl' Tugdle.
vi e kl' sancti mahieu.
. f kl' sancti macuti.
xvij g kl' sancte tecle.
vj Akl' sancti felix.
. b kl' sancti firmin.
xi c kl' sancti cyprian.
xx d kl' sancti cosme.
. e kl' sancti prejecti.
viij f kl' sancti michael.
. g kl' sancti ieronime.

Octobre.

xvi A Sanctumy.
v b N. Sanctligier
xvj c N. Sanctfrancoys.
ij d N. Sanctfamee.
. e N. Sanctcaustine.
x f N. Sanctefoy.
. g nōs. Sanctmaur
xviij A id. Sanctdenette
viij b id. Sanctdenis.
. c id. Sanctgruon.
xb d id. Sanctmacaire.
iiij e id. Sanctregnault.
. f id. Sanctgriart.
xij g id. Sanctcalixte.
i. A id? Sanctesfiam

ix	b	kl'	Sanct lucan.
.	c	kl'	Sanct cerbon.
xvij	d	kl'	Sanct lucas.
vi	e	kl'	Sanct sannuen
.	f	kl'	Sanct capraise.
xvij	g	kl'	Les onze mille vaigs.
ij	A	kl'	Sanct mdon.
.	b	kl'	Sanct seucan.
xi	c	kl'	Sanct maglou
xix	d	kl'	Sanct arspm
.	e	kl'	Sanct amant.
vij	f	kl'	Tugille.
.	g	kl'	Sanct spmon. s. mdc.
xvi	A	kl'	Sanct nauas.
v	b	kl'	Sanct lucan.
.	c	kl'	Sanct quintin

Nouembre.

d la tous sams.
xvj c Ñ les mors.
vj f Ñ sant mamd.
. g Ñ sant dar.
x A nōs. sant hr.
. b id sant lienart.
xvij c id. sant lrmulam.
vij d id les .vij. compaignes.
. e id. sant mathrin.
. f id. sant ueran.
xb g id. sant martin.
iij A id. sant leonart
. b id. sant bulcr.
xj c id. sant augne.
i d id. sant maclou.

ix	e	kl'	Samt fulcin.
.	f	kl'	Samt anian
viij	g	kl'	Samt cand.
vi	A	kl'	Samt eliſabeth
.	b	kl'	Samt egmont.
iiij	c	kl'	Samt columbain
iij	d	kl'	Samt cecile.
.	e	kl'	Samt clement.
ii	f	kl'	Samt genouefe.
xix	g	kl'	Samte katherine.
	A	kl'	Samte genouefe.
viij	b	kl'	Samt uital.
.	c	kl'	Samt unſin.
xvj	d	kl'	Trigille.
v.	e	kl'	Samt andr.

Decembre.

	f		Sanct eloy.
xvij	g	ſ.	Sanct flam.
vj	A	ſ.	Sanct daudian.
x	b	ſ.	Sanct barbe.
.	c	nōs.	Sanct ambroise.
xviij	d	id.	Sanct nicholas.
viij	e	id.	Sanct fiacre.
.	f	id.	La nūre dame.
xv.	g	id.	Sanct eppmen.
ij	A	id.	Sanct michiel
.	b	id.	Sanct fulcan.
xij	c	id.	Sanct corentin
i	d	nus.	Sanct luc
.	e	kl'	Sanct nicaise
ix	f	kl'	Sanct mammmes

.	g	kl' sancte sapience
xbij	a	kl' sancti adre.
vj	b	kl' sancti gratiani.
	c	kl' sancti silui.
.	d	kl' sancte cecilie.
xiij	e	kl' sancti thomas.
iij	f	kl' sancti nicolai.
.	g	kl' sancti britii.
ij	a	kl' Tiburtii.
xx	b	kl' le iour de noel.
.	c	kl' sancti estienne.
viij	d	kl' sancti iehan.
.	e	kl' les innocens.
xvj	f	kl' sancti thomas.
v	g	kl' sancti columbain
.	a	kl' sancti siluestre
xiij		

Initium sancti euuangelij
secundum iohannem.

In principio erat uerbū
et uerbum erat apud de
um: et deus erat uerbū.

Lx erat in principio apud deum.
et deus erat uerbum. Omnia per
ipsum facta sunt et sine ipo fac
tum est nichil. Quod factum est
in ipso uita erat.et uita erat lux
hominum et lux in tenebris lu
cet:et tenebre eam non compre
henderunt. Fuit homo missus
a deo:cui nomen erat iohannes.
Hic uenit in testimonium ut te
stimonium perhiberet de lumi
ne:ut omnes crederent per illu.
Non erat ille lux sed ut testimo

num perhibeat de lumine. Erat
lux uera: que illuminat om
nem hominem uenientem in
hunc mundum. In mundo
erat et mundus per ipsum fac
tus est et mūdus eum non co
gnouit. In propria uenit: et suu
eum non receperunt. Quotquot
autem receperunt eum dedit eis
potestatem filios dei fieri. His
qui credunt in nomine eius q̄
non ex sanguinibus neq; ex
uoluntate carnis neq; ex uo

luntate nra: sed ex deo nati sunt.
Et verbum caro factum est: et
habitauit in nobis. Et vidimꝰ
gloriam eius gloriam quasi
unigeniti a patre. plenum gra
ce et veritatis. Deo gratias.

Secundum lucam.

In illo tempore missus
est gabriel angelus a deo
in ciuitatem galilee cui
nomen nazareth ad uirginem

desponsatam uiro cui nomen e
rat ioseph de domo dauid: et no
men uirginis maria. Et ingres
sus angelus ad eam dixit. Aue
gratia plena dominus tecum:
benedicta tu in mulieribus.
Que cum audisset turbata est
in sermone eius: et cogitabat qua
lis esset ista salutatio. Et ait an
gelus ei. Ne timeas maria: inue
nisti enim gratiam apud deum. Ecce
concipies in utero et paries filiu
um: et uocabis nomen eius ihe

sum. Hic erit magnus. et filius altissimi vocabitur. Et dabit illi dominus deus sedem david patris eius. et regnabit in domo iacob in eternum: et regni eius non erit finis. Dixit autem maria ad angelum. Quomodo fiet istud quoniam virum non cognosco. Et respondens angelus dixit ei. Spiritus sanctus superveniet in te: et virtus altissimi obumbrabit tibi. Ideoque et quod nascetur ex te

sanctum uocabitur filius dei. Et
ecce elizabeth cognata tua: et ipsa
concepit filium in senectute sua.
Et hic mensis est sextus illi que
uocatur sterilis: quia non erit
impossibile apud deum omne
uerbum. Dixit autem maria.
Ecce ancilla domini: fiat mihi
secundum uerbum tuum

Secundum matheum.

In illo tempore Cum
natus esset ihesus in beth
leem iude in diebus herodis regis:

ecce magi ab oriente uenerunt
ihrosolymam dicentes. Vbi est
qui natus est rex iudeorum: u
domus enim stellam eius u o
rientē. et uenimus adorare eū.
Audiens autem herodes rex tur
batus est: et omnis ihrosolima
cum illo. Et congregans omnes
principes sacerdotum et scribas
populi: sciscitabatur ab eis ubi
christus nasceretur. At illi dixe
runt ei. In bethleem iudē. Sic e
nim scriptum est per prophetā.

Et tu bethleem terra iuda: nequa
qm minima es in principibus
iuda. Ex te enim exiet dux qui re
gat populum meum israel. Tu
herodes clam uocatis magos: dili
genter didicit ab eis tempus
stelle que apparuit eis. Et mit
tens eos in bethleem: dixit. Ite: et
interrogate diligenter de puero.
Et cum inueneritis renunciate
michi: ut et ego ueniens adorem
eum. Qui cum audissent regem:
abierunt. Et ecce stella quam

uderant in oriente antecedebat eos:
usq; dum veniens staret supra
ubi erat puer. Videntes autem
stellam: gavisi sunt gaudio
magno nimis. Et intrantes do
mum: invenerunt puerum cū
maria matre eius. Et procidē
tes adorauerunt eum. Et apertis
thesauris suis: obtulerunt ei
munera. Aurum. thus. et mir
ram. Et responso accepto in som
nis ne redirent ad herodem: per aliā
viā: reversi sunt in regionem suā.

Secundum marcum.

In illo tempore: Recumbentibus undecim discipulis: apparuit illis iesus. Et exprobrauit incredulitatem eorum

haut incredulitatem eorum et
duritiam cordis: quia his qui
uiderant eum resurrexisse a mor
tuis non crediderant. Et dixit eis.
Euntes in mundum uniuer
sum: predicate euangelium
omni creature. Qui crediderit
et baptizatus fuerit: saluus e
rit. Qui uero non crediderit: cõ
dampnabitur. Signa autem
eos qui crediderint: hec sequen
tur. In nomine meo demonia
cient: linguis loquentur no

uis. serpentes tollent. Et si mor
tiferum quid biberint. non eis
nocebit. Super egros manus
imponent: et bene habebunt.
Et dominus quidem ihesus
postquã locutus est eis. assũ
ptus est in celum: et sedet a dex
tris dei. Illi autem profecti pre
dicauerunt ubique: domino co
operante et sermonem confir
mante: sequentibus signis.

Intemerata et in
temerata semper uirgo
ta singularis at
q incomparabilis uirgo dei ge

nitrix maria gratissimum dei tem
plum. spiritus sancti sacrarium.
ianua regni celorum. per quam
post deum totus nunc orbis ter
rarum. Inclina aurem tue pieta
tis nidignis supplicationibus
meis. et esto michi peccatori propi
tia amorem domini nostri ihu
xpisti filij tui pia in omnibus
et auxiliatrix. ⊙ iohannes beatis
sime xpisti famulus amicus
qui ab eodem domino nostro
ihesu xpisto nuper es electus. et

mer ceteros magis dilectus. ar
mis ceteris celestibus ultra omnes
mirabilis apostolus eius et euã
gelista factus es preclarissimus
Te etiam deprecor et mitto cum
matre eiusdem nostru redemptо
re. ut opem tuam mihi cum
ipsa ferre digneris. O duc gẽne
celestes sancta maria et sancte
iohannes. O duo cli lumina
na diuinitus ante deum lucen
tia. nostris radijs scelerum me
orum effugate nubila. Dos

estis illi duo in quibus deus pa
ter per filium suum spiritalitr
edificauit sibi domum. et in ips
ipse filius dei unigenitus ob
tinentissime nuptialis mem
tum dilectionis huc confirma
uit priuilegium. in cruce pendēs
um uestrum ita dicens. Mulier
ecce filius tuus. deinde ad alūm
ecce mater tua. In huius ergo
sacratissimu amoris dulcedine
qua ita tunc ore dominico ue
luit mater et filius inuicem cō

unch estis. Vobis duobus. ego
precator hodie corpus et animā
meam commendo. in omnib⁹
horis atq⁹ momentis mihis et
extremus summ custodes et pia
apud deum intercessores mihi
existere digneminī. Credo etī
firmiter fateor indubitanter.
quia nelle nestrum nelle dei
est. et nole nestrum nole dei est.
unde et quicquid ab eo petitus.
sine mora obtinens. Per hanc
ego tam potentissimā nestre

dignitatis iuramentum posuit mi
chi corporis et animę meę salu
tem. Agit quęso nostrus glori
osissimus precibus ut cor meum
muniat et habitare dignetur spi
ritus almus qui me a cunctis
malorum sordibus expurget.
muniribus sacris exornet. in di
lectione dei et proximi perfectę
stare et perseverare me faciat. Et
post hujus uitę terminum ad
gaudia ducat electorum suorũ
benignissimus paradisus. gra

anum langitor optimus. qui
pam et filio consubstancialis
et coeternus cum eis et mecus
unit et regnat omnipotens deus
m secula seculorum amen.

Item sequitur oratio ad beatā
uirginem mariam.

Gleuo te domina
sancta maria
mater dei pieta
te plenissima. summu regis filii
a. mater gloriosissima. mater
orphanorum. consolatio deso
latorum. via errantium. sa
lus in te sperantium. Virgo an
te partum. virgo in partu. vir
go post partum. fons misericor
die. fons salutis et gratie. fons
consolationis et indulgentie.
fons pietatis et leticie. per illam

ſanctam meffabilem leticiam
per quam exultant ſpiritus tu
us in illa hora quando tibi per
gabrielem archangelum an
nunciatus et conceptus filius
dei fuit. Et per illud myſterium
quod tunc operatus eſt ſpiritus
ſanctus. Et per illam ſanctam
meffabilem pietatem gratiam
miſericordiam amorem et hu
militatem per quas filius tu
us dominus noſter deſcendit ac
cepit humanam carnem in

uenerabilissimo utero tuo. et in
quibus te respexit quando te exal
tauit super choros angelorum.
Et per illam sanctam ineffabi
lem humilitatem in qua tu re
spondisti archangelo gabrie
li. Ecce ancilla domini fiat mi
chi secundum uerbum tuum.
Et per illa sanctissima quinde
cim gaudia que habuisti de fi
lio tuo domino nostro ihesu
xpisto. Et per illam sanctã maxi
mam compassionem et acer

bissimum cordis dolorem quem
habuisti quando filium tuum
dominum nostrum ihesum xpm
stum ante cucem nudatum
m pa lenatum nudisti pnden
tem crucifixum. multeratum
sicentem fel appom. clamante
audisti et morientem nudisti.
Et per quinq; mulnera filu tu
dnm nostm ihesu xpisti. Et p
contractionem nuscum suor
pre mmo dolore multeratum.
Et per dolorem quem habuisti

quando uidisti eum nubem
u. Et per fontes lacrimarum tu
arum. Vt cum omnibus san
ctis et electis dei uem et festina in
auxilium et consilium meum
et in omnibus angustijs et nec
cessitatibus meis. Et in omnu
bus illis rebus in quibus ego
cum factuus loquuturus aut
cogitaturus. omnibus diebus
et noctibus hore atq; momen
tis uite mee. Et michi famulo
tuo impetres a dilecto filio tuo

complementum omni miseri
cordia et consolatione. omni
consilio et adiutorio. omni
auxilio. omni benedictione et
sanctificatione. omni saluta
tione pace et prosperitate. omni
gaudio et alacritate. Etiam ha
bundam omnium bonorum
spiritualium et corporalium.
et gracia spiritus sancti qui me
bene pr omnia disponat am
mam meam custodiat. corpus
meum regat. mentem emgat.

mores componat. cursum dili
gat. consilium erigat. actus pro
bet nota et desidema mea perfici
at. cogitationes sanctas inspi
riat. Peccata mala indulgeat. prosperia eruendet. futura
moderetur. Vitam honestam et
honorabilem michi tribuat. et
victoriam contra omnes adversitates huius mundi. et ve
ram pacem spiritualem et cor
poralem michi tribuat. bonam
spem caritatem et fidem. castita

tem humilitatem et paciencia[m].
Quinq[ue] sensus corporis mei re
gat et protegat. septem opa mi
sericordie complere me faciat.
Diademam aurigulos fidei. et decē
precepta legis firmiter tenere et
credere me faciat. Et a septem pec
catis criminalibus me liberet a
deffendat usq[ue] in finem. Et mi
nimis meis diebus ostēn
de michi faciem tuam. et an
nimales michi diem et horam
obitus mei. Et hanc oracionē

supplicem audias et suscapias.
et uitam eternam mihi tribu
as. Audi et exaudi me dulcissi
ma mama mater dei et miseri
cordie. Amen.

(..)omme läbia.

Domine labia mea
aperies. Et os meum
annunciabit laudem tuam.

Deus in adiutorium
meum intende.
Domine ad adiuuandū
me festina.
Gloria patri et filio: et spu
ri sancto.
Sicut erat in principio et
nunc et semper: et in secula se
culorum. amen. Alleluya.
Inuitatorium. Ante omnia grata ple
na dominus nostrum. Psalmus xciv.
Venite exultemus domi
no iubilemus deo sa

luram nostro preoccupemus fa
cem eius in confessione et in
psalmis iubilemus ei. Ave ma
ria gracia plena dominus tecum.
Quoniam deus magnus
dominus et rex magnus super
omnes deos quoniam non re
pellet dominus plebem suam
quia in manu eius sunt om
nes fines terre et altitudines
montium ipse conspicit. Domi
nus tecum.
Quoniam ipsius est mare

et ipse fecit illud et audam fundabimus manus eius uenite adorem
mus et procidamus ante deum
ploremus coram domino qui
fecit nos quia ipse est dominus
deus noster nos autem populus
eius et oues pascue eius. Auemaria gracia plena dominus tecum.
Hodie si uocem eius audieritis nolite obdurare corda uestra
sicut in exacerbatione secundum
diem temptationis in deserto
ubi temptauerunt me patres

uestu probauerunt et iudicium
opera mea. Dominus tecum.
Quadraginta annis proxi
mus fui generationi huic et
dixi semper hi errant corde ipsi
uero non cognouerunt uias
meas quibus iuraui in ira me
a si introibunt in requiē me
am. Ave maria gratia plena do.
minus tecum.

Gloria patri et filio et spiritui scō.
Sicut erat in principio et nunc
et semper et in secula seculoz. amen.

dominus tecum. Aue maria gra
a plena dominus tecū. hympnus
Quam gloriosa tuae
chorus casus stupis danu
tue regia proles sublimus reli
gens uirgo maria supra celige
nas ethereas omnes.
Hi cum uirgineo mater ho
nore angelorum domino pecto
ris aulam sacras inscribis ca
sta paraclyti natus hinc deus est
corpore xpistus.
Quem cunctus uenerans

orbis adorat cui nunc nre gemi
flectitur omne a quo nos pri
mus tr uenienie abiectis rene
bris gaudia lucis.

Da largire pater lumnus
omnis natum per proprium
flamine sacro qui tecum uiu
da uiuit ri etherea regnas seru
la cuncta deus. amen. antipho
na. Exaltata es. psalmus dr.

Omne dominus no
ster: qm admirabile
est nomen tuum in uniuersa

tua.

Quoniam elevata est magnificencia tua super celos.

Ex ore infantium et lactentium perfecisti laudem propter inimicos tuos ut destruas inimicum et ultorem.

Quoniam videbo celos tuos opera digitorum tuorum: lunam et stellas que tu fundasti.

Quis est homo quod memoreris eius: aut filius hominis quoniam visitas eum.

Amuisti eum paulominus
ab angelis gloria et honore co
ronasti eum et constituisti eum
super opera manuum tuarum.
Omnia subiecisti sub pedib;
eius oues et boues universas i
super et pecora campi.
Volucres celi et pisces maris:
qui perambulant semitas ma
ris.
Domine dominus noster:
quam admirabile est nomen tu
um in universa terra.

Gloria patri et filio: et spiritui sancto.

Sicut erat in principio et nunc et semper: et in secula seculorum. amen. psalmus xv.

Celi enarrant gloriam dei et opera manuum eius annunciat firmamentum.

Dies diei eructat verbum: et nox nocti indicat scientiam.

Non sunt loquele neque sermones: quorum non audiantur

tur ꝓcessus eorum.

In omnem terram exiuit sonus eorum: et in fines orbis terre verba eorum.

In sole posuit tabernaculum suum: et ipse tanquam sponsus procedens de thalamo suo.

Exultauit ut gigas ad currendam viam a summo celo egressio eius.

Et occursus eius usque ad summum eius: nec est qui se abscondat a calore eius.

Lex dñi imma culata cō
uertens animas testimonium
dñi fidele: sapientiam pre
stans parvulis.

Iustitiae dñi recte letifi
cantes corda preceptum dñi
m lucidum illuminans oculos.

Timor dñi sanctus per
manet in seculum seculi: iudi
cia dñi vera iustificata in
semetipsa.

Desiderabilia super aurum
et lapidem pretiosum multū:

et dulcora super mel ca faum.
Ecenim seruus tuus custo
dit ea: in custodiendis illis re
tribucio multa.
Delicta quis intelligit ab o
cultis meis munda me dom
ne: et ab alienis parce seruo tuo.
Si mei non fuerint dominā
ti tunc immaculatus ero: et e
mundabor a delicto maximo.
Et erunt ut complacēāt elo
quia oris mei: et meditacio cor
dis mei in conspectu tuo semp.

Dominꝰ adiutor meus: et rꝛ
demptor meus.

Gloria patri et filio: et spiritui sancto.

Sicut erat in principio et
nunc et semper: et in secula seculoꝝ amen.

Domini est terra et plenitudo eius orbis terrarum: et uniuersi qui habitant in eo.

Qui super maria fundauit eum: et super flumina

preparauit eum.

Quis ascendit in montem dñm: aut quis stabit in loco sancto eius.

Innocens manibus et mundo corde qui non accepit in vano animam suam: nec iurauit in dolo proximo suo.

Hic accipiet benedictionem a dño: et misericordiam a deo salutari suo.

Hec est generatio querentium eum: querentium faciem dei

Attollite portas principes ue
stras et eleuamini porte eterna
les: et introibit rex glorie.

Quis est iste rex glorie dom
inus fortis et potens: dominus
potens in prelio.

Attollite portas principes ue
stras et eleuamini porte eterna
les: et introibit rex glorie.

Quis est iste rex glorie: dom
inus uirtutum ipse est rex glorie.

Gloria patri et filio: et spir

tu sancto.

Sicut erat in principio et nūc
et semper: et in secula seculorū
amen. Antiphona. Exaltata es
sancta dei genitrix super choros angē
lorum ad celestia regna uersus Dif
fusa est gratia in labijs tuis. Rēsē.
Propterea benedixit te deus in eternum
Pater noster. Et ne nos. Jube domne
benedicere. Alma uirgo uirginum
intercedat pro nobis ad dominum.

Lectio prima.

Sancta beatissima uirgo

maria misericorditer actura pro
nobis. surge et amplectere mise
ricordiam redemptionis. da precis
pro nobis. quos cernis offensos
ante oculos condonis. Tu autē
domine miserere nostri. Deo gra
cias. ℟. Beata es virr
go maria que credidisti dominum per
fecta sunt in te que dicta sunt tibi a
domino. ere exaltata es super choros
angelorum. intercede pro nobis ad do
minum. Ave maria gratia plena
dominus tecum. Intercede pro nobis

ad dominum. Jube dñe benedicere. Oratio pia pro nobis virgo maria. amen. lectio secunda

Deus omnium oculos respice atq; semitas nostras ac nobis ostende. quando a nobis mala subtrahe. atq; sancta plantaria virtutum nobis infunde impetra aurium quo supernum consequamur bravium. Tu autem domine miserere nostri. Deo gratias. responde.

Sancta et immaculata virgini

tas quibus te laudibus referam nescio
quia quem cel capere non poterant
tuo gremio contulisti. Benedicta tu
in mulieribus et benedictus fructus
ventris tui. Quia quem cel capere nō
poterant tuo gremio contulisti. Jube
domne benedicere. Sancta dei genī
trix sit nobis auxiliatrix. amen. lec/
tio tercia

Sacratissima uirgo ma
ria nos qui pr credimꝰ
q̄ uirgo et mater dei fis credendo
sentiamus q̄ pro nobis deum

deprecens. et iuxta priorum uota
impetrata assequans. Tu qui cō
fitemur te peperisse deum et hom
nem pr te nobis gaudeamus ad
uenisse salutem. Tu autem do
mine miserere nostri. Deo gracias
Responsoriū. Felix namq; es sacra
uirgo maria et omni laude dignissi
ma. quia ex te ortus est sol iusticie
xpistus deus noster. Uersus. Ora pro
populo interuenи pro clero intercede
pro deuoto femineo sexu sentiant om
nes tuum leuamen quicumq; cele

brant tuam commemorationem.
Quia ex te ortus est sol iustitie xps
deus noster. Gloria patri et filio et
spiritui sancto. Quia ex te ortus
est sol iustitie xpistus deus noster.
In secundo nativo. Ant. Spes tua.
Gaudeant cor meum
et bonum: dico ego opera mea regi
Lingua mea calamus scri
be: velociter scribentis
Speciosus forma pre filys
hominum: diffusa est gracia

m labys tuus ꝓpterea benedixit
tt deus in eternum.
Accingere gladio tuo: super
femur tuum potentissime
Specie tua et pulchritudine tua: intende prospere procede et
regna
Propter veritatem et mansuetudinem et iusticiam: et de
ducet te mirabiliter dextera tua
Sagitte tue acute populi
sub te cadent: in corda inimico
rum regis

Sedes tua deus in seculum se
culi: uirga directionis uirga re
gni tui

Dilexisti iustitiam et odisti
iniquitatem: propterea unxit
te deus deus tuus oleo letitie pre
consortibus tuis.

Myrra et gutta et casia a uesti
mentis tuis a domibus eburneis
ex quibus delectauerunt te filie
regum in honore tuo.

Astitit regina a dextris tuis
in uestitu deaurato: circumdata

uanetate.

Audi filia et vide et inclina
aurem tuam: et obliuiscere po
pulum tuum et domum patris
tui.

Et concupiscet rex decorem tu
um: quoniam ipse est dominus
deus tuus et adorabunt eum.

Et filie tyri in muneribus vul
tum tuum deprecabuntur om
nes diuites plebis.

Omnis gloria eius filie regis
ab intus in fimbriis aureis cir

cumamicta uarietatibus
Adducentur regi uirgines post
eam proxime eius afferentur
tibi.
Afferentur in leticia et exul
tatione: adducentur in templū
regis.
Pro patribus tuis nati sunt
tibi filij: constitues eos principes
super omnem terram.
Memores erunt nominis tui
domine: in omni generatione
et generationem.

Propterea populi confitebun
tur tibi meternum: in seculum
et in seculum seculi.
Gloria patri et filio: et spi
tui sancto
Sicut erat in principio et nū
et semper: et in secula seculorū.
Psalmus dauid
Deus noster refugium
et virtus adiutor in
tribulationibus: que inuene
runt nos nimis.
Propterea non timebimus

dum turbabitur terra: transfe
rentur montes in cor maris.
Sonuerunt et turbate sunt
aque eorum: conturbati sunt
montes in fortitudine eius
Flumminis impetus letificat
ciuitatem dei: sanctificauit ta
bernaculum suum altissimus
Deus in medio eius non cō
mouebitur: adiuuabit eam de
us mane diluculo
Conturbate sunt gentes et in
clinata sunt regna: dedit uocē
suam mota est terra

Dñs nr̃m nr̃i suscepto-
r nr̃ Iacob Cenite z nidete
opa dñi que posuit ꝓdigia sup
terrã: auferens bella usq; ad fin̄e
tre Arcũ conteret z cõfringet ar
ma et scuta cõburet igni.
Vacate z nidete quñ ego sũ dñs
exaltabor ĩ gẽtib; z exaltabor ĩ
tra Dñs ũtutũ nobũ suscep
ptor nr̃ dñs Iacob Scia pñ.
Fundamenta eius m
montibus sanctis: di
ligit dominus portas syon sup

omma tabernacula iacob
Gloriosa dicta sunt de te ciu
tas dei.
Memor ero raab et babilonis
scientium te.
Ecce alienigene et tyrus et
populus ethyopum hic fuerunt
illic.
Numquid syon dicet homo
et homo natus est in ea: et ipse
fundauit eam altissimus
Dominus narrabit in scrip
turis populorum: et principū

horum qui fuerunt in ea
Sicut letantium omnium
habitatio est in te
Gloria patri et filio: et spi
ritui sancto.
Sicut erat in principio et
nunc et semper: et in secula se
culorum amen. antiphona.
Speties tua et pulchritudine tua in
tende prospere procede et regna. Ihus.
Adiuuabit eam deus mane
vultu suo.
℟. Deus in medio eius non co̅mo
uebitur. Pater noster. Et ne nos in

Jube domne benedicere. In omni tri
bulatione et angustia succurrat nob
uirgo maria. amen. Lō quarta.

Sancta maria uirgo
uirginum. mater et
filia regis regum omnium tu
im nobis impende solacium.
ut celestis regni participem
habere premium et cum electis
dei regnare in perpetuum. Tu
autem domine miserere nostri
Deo gracias. Responsoriū. Beata
es uirgo maria que dominum porta

sti creatorem

sh arato:em mundi. gemuisti qui te fe
cit et metrenum primanes nugo. Aue
maria gracia plena dominus tecum.
Gemuisti qui te fecit et metrenum pma
nes nugo. Fulcdomme benedicat. San
cta maria nugo fit nobis salus et con
solatio. Amen. lectio quinta.

Sancta maria pianim
pissima nutentde pro
nobis sanctarum sanctissima
per te nugo sumat nra precam
na qui pro nobis et te natus re
gnat supr ethera. ut sua santa

re nostra deleantur peccamina. Tu
autem domine miserere nostri. Deo
gratias. Responsorium. Adiutum do
mum mi dicatus honorem. Sicut spūs
olam genuit iudea mariam. Versus.
Ut uicum uictus operuit gracia cul
pam. Sicut spūs olam genuit iudea
mariam. Iube domne benedicere. Beate
marie uirginis filius. sit nobis adiu
tor propicius. Amen. Lectio sexta.
Sancta dei genitrix que
digne meruit concipe
quem totus orbis nequiuit cō

prehendit tuo pio interuentu aul
pas nostras abluat ut primum
sedem glorie pertendimpti uale
annus scandit. ubi manes et re
gnas cum filio tuo sine tempore.
Tu autem domine miserere nr̃i.
Deo gracias. responsorium. Missus
est angelus gabriel ad mariam uirgi
nem desponsatam ioseph nuncians ei
uerbum. et expauescat uirgo de lumine.
Ne timeas maria inuenisti graciam
apud dominum. uersus. Ecce uirgo
concipies et paries filium et uocabitur

altissimi filius dei. Ave maria gratia
plena dominus tecum. Ecce virgo con
cipies et paries filium et vocabitur al
tissimi filius dei. Gloria patri et filio
et spiritui sancto. Ecce virgo concipi
es et paries filium et vocabitur altis
simi filius dei. In primo nocturno.
ant. Sancte maria. Psalmus xcv.

Cantate domino canti
cum novum: cantate
domino omnis terra
Cantate domino et benedicite
nomen eius: annunciate de die

in diem salutare eius.

Annunciate inter gentes glo
riam eius: in omnibus populis
mirabilia eius.

Quoniam magnus dominꝰ
et laudabilis nimis: terribilis est
super omnes deos.

Quoniam omnes dii gentiū
demonia: dominus autem celos
fecit.

Confessio et pulchritudo in
conspectu eius: sanctimonia et
magnificencia in sanctificatio

ne eius.

Afferte domino patrie gentium
afferte domino gloriam et hono
rem: afferte domino gloriam no
mini eius.

Tollite hostias et introite in a
trio eius: adorate dominum in
atrio sancto eius.

Commoueatur a facie eius
uniuersa terra: dicite in gentib;
quia dominus regnauit.

Etenim correxit orbem terre
qui non commouebitur: iudi

cabit populos in equitate.
Letentur celi et exultet terra
commoueatur mare et plenitu
do eius: gaudebunt campi et om
nia que in eis sunt.
Tunc exultabunt omnia li
gna siluarum a facie domini:
quoniam uenit iudicare terrã.
Iudicabit orbem terre in equi
tate: et populos in ueritate sua.
Gloria patri et filio: et spiritui
sancto.
Sicut erat in principio et nũc

et semper: et in secula seculorum
amen. Psalmus dauid.
Dominus regnauit exul
tet terra: letentur insule
multe.
Nubes et caligo in circuitu eius:
iustitia et iudicium correctio se
dis eius.
Ignis ante ipsum precedet: et
inflammabit in circuitu inimi
cos eius.
Illuxerunt fulgura eius orbi
terre: vidit et commota est terra.

Montes sicut cera fluxerunt a
facie domini: a facie domini om
nis terra.

Annunciauerunt celi iusticia
am eius: et uiderunt omnes pp̃li
gloriam eius.

Confundantur omnes qui
adorant sculptilia: et qui gloriantur in simulacris suis.

Adorate eum omnes angeli e
ius: audiuit et letata est syon.
Et exultauerunt filie iudee: pp̃
iudicia tua domine.

Quoniam tu domine altissimus super omnem terram: nimis exaltatus es super omnes deos.

Qui diligitis dominum odite malum: custodit dominus animas sanctorum suorum de manu peccatoris liberauit eos.

Lux orta est iusto: et rectis corde.

Letamini in domino: et confitemini memorie sanctitatis eius.

Gloria patri et filio: et spiri

tu sancto.

Sicut erat in principio et nunc et semper et in secula seculorum amen. psalmus.

Cantate domino canticum novum quia mirabilia fecit.

Salvavit sibi dextera eius: et brachium sanctum eius.

Notum fecit dominus salutare suum: in conspectu gentium revelavit iustitiam suam.

Recordatus est misericordie

fue: et ueritati fue domui israel.
Uiderunt omnes termini ter:
salutare dei nostri.
Iubilate deo omnis terra: can
tate exultate et psallite.
Psallite domino in cythara
et uoce psalmi in tubis ductilibz:
et uoce tube cornee.
Iubilate in conspectu regis
domini moueatur mare et ple
nitudo eius: orbis terrarum et
qui habitant in eo.
Flumina plaudent manus

simul: montes exultabunt a cō
spectu dñi dñi quoniam uenit
iudicare terram.

Iudicabit orbem terrarum
in iustitia: et populos in equi
tate.

Gloria patri et filio: et spi
ritui sancto.

Sicut erat in principio et nū
nunc et semper: et in secula secu
lorum amen. ant̄. Gaude maria
uirgo cunctas hereses sola interemisti
in uniuerso mundo. ℣. Adorabit cā

deus multu tuo. **respondit.** Deus m
medio eius non commouebitur. Pa
ter noster. Et ne nos. Iube domne bene
dicere. Ab iniste maligno eripiat nos
dn genitrix maria intrgo. amen. **lectō**
septima.

Beata maria quis tibi
digne valeat iura gra
tiarum et laudum precomia i
pendere. qui singulari tuo assen
su mundo lucem ihu xpi pedito. qs
tibi laudes humani generis pre
soluet que solo tuo commercio

reuertendi ad tuum nutum.
Accipe itaq; quasumq; meritis
impares gratiarum actiones.
et cum susceptus uota culpas
nostras quando excusa. Tu autē
dñe nunc miserere nostri. deo grās.
Responsoriū. Stirps iesse uirgam
produxit uirga ex florem. et super hunc
florem requiescat spiritus almus. ℣.
Virgo dei genetrix uirgo est flos filius
eius. Et super hunc florem requiescat
spiritus almus. Iube dñe benedicā.
Ab hoste maligno eripiat nos deus qe

nitrix unigo amen. Iecto octaua.

Admitte pyssima dei ge
nitrix preces nostras i
ra placarium tue exaudiomus
et inporta nobis antidotum rec
clamonis. Sit tibi excusabile
quod pro te ingemimus fiat impe
trabile quod fida mente posimus
acipe quod offerimus. redona qd
rogamus erecta quod timemus.
Tu autem domine miserere nri.
Deo gracias. Responsorium. So
lem iustitie regem pium supernum.

Stella maria.

Stella maria maris digne precessit ad ortum.
uersus. Cernere diuinum lumen gaude
te fideles. Stella maria maris digne pre
cessit ad ortum. Iube domine benedicere.
Ad gaudia paradisi perducat nos mat
ris ihesu xpisti. amen. lectio nona.
Sancta maria succurre
miseris iuua pusillanu
mes refove flebiles. ora pro populo
interuenit pro clero intercede pro de
uoto femineo sexu. Sentiant om
nes tuum leuamen quicunque ce
lebrant tuam commemorationem.

Assiste precata uotis populorum et
reporta nobis optatum effectum.
Sit tibi studium assidue oratio
pro populo dei. que meruisti glo
riosa preclum ferre mundi. Tu
autem domine miserere nostri.
Deo gracias. Responsorii. Gaude
maria uirgo cunctas hereses sola ane
misti que gabrielis archangeli dictis ac
didisti. Dum uirgo deum et hominem
genuisti et post partum uirgo inuio
lata permansisti. Ave. Gabrielem
archangelum scimus diuinitus te el

se affatum uterum tuum de spiritu scō
cedimus impregnatum. exhorresat
uterus infelix qui dixit xpistum ex io
seph semine esse natum. Dum uirgo
deum et hominem genuisti et post par
tum uirgo inuiolata permansisti.
Gloria patri et filio et spiritui sancto.
Dum uirgo deum et hominem genui
sti et post partum uirgo inuiolata per
mansisti. Psalmis angelicis.

Te deum laudamus: te
dominum confitemā
te eternum patrem: omnis

terra veneratur.

Tibi omnes angeli tibi celi
et universe potestates.

Tibi cherubin et seraphin incessabili voce proclamant.

Sanctus

Sanctus.

Sanctus dominus deus sabaoth.

Plem sunt celi et terra maiestatis gloriae tuae.

Te gloriosus apostolorum
chorus.

Te propitiatum: laudabilis
numerus.
Te martyrum candidatus:
laudat exercitus.
Te per orbem terrarum: sancta
confitetur ecclesia
Patrem immense maiestatis
Venerandum tuum uerum:
et unicum filium.
Sanctum quoq; paraclitum
spiritum
Tu rex gloriae xpiste.
Tu patris sempiternus es fi

Qui ad liberandum suscepturus hominem: non horruisti uirginis uterum.

Qui de uicto mortis aculeo: aperuisti credentibus regna celorum.

Qui ad dexteram dei sedes: in gloria patris.

Iudex credris: esse uenturus.

Te ergo quesumus famulis tuis subueni: quos pretioso sanguine redemisti.

Aterna fac cum sanctis tuis:
in gloria munerari.
Salvum fac populum tuū
domine: et benedic hereditati tue.
Et rege eos: et extolle illos usq;
meternum.
Per singulos dies benedica
mus te.
Et laudamus nomen tuum
in seculum: et in seculum seculi.
Dignare domine die isto: si
ne peccato nos custodire.
Miserere nostri domine: mi

ſeruꝰ noſter.

Fiat miſericordia tua domine ſuper nos: quemadmodum ſperauimus in te.

In te domine ſperaui non confundar meternum. Versus.

Sponsa tua et pulchra nimis nimia. Resp.

Intende prospere procede et regna.

Ad laudes.

Deus in adiutorium meum intende.

Domine ad adiuuandum

me festina

Gloria patri et filio et spu
tu sancto.

Sicut erat in principio et
nunc et semper et in secula seculorum amen. antiphona. Benedicta tu. psalmus.

Dominus regnauit de
corem indutus: indutus est dominus fortitudinem et precinxit se.

Etenim firmauit orbem terre: qui non commouebitur.

Parata sedes tua deus ex tunc
a seculo tu es.
Eleuauerunt flumina do
mine: eleuauerunt flumina
uocem suam.
Eleuauerunt flumina fluc
tus suos: a uocibus aquarum
multarum.
Mirabiles elationes maris:
mirabilis in altis dominus.
Testimonia tua credibilia
facta sunt nimis domum tuã
decet sanctitudo domine in lon

gnudinem dicitur.

Gloria patri et filio: et spiritui
sancto.

Sicut erat in principio et nunc
et semper: et in secula seculo
rum amen. psalmus.

Jubilate deo omnis terra:
servite domino in letitia.
Intrate in conspectu
eius in exultatione.

Scitote quoniam dominus
ipse est deus: ipse fecit nos et non ip
si nos.

Dopulus eius et oues pascue
eius: introite portas eius in con
fessione: et atria eius in hymnis
confitemini illi

Laudate nomen eius quoni
am suauis est dominus in eter
num: et usq; in generationem et ge
nerationem veritas eius.

Gloria patri et filio: et spiritui
sancto.

Sicut erat in principio et n
nunc et semper: et in secula secu
lorum amen.

Deus deus meus: ad te
de luce vigilo.
Sitivit te anima mea: cui
multiplicater tibi caro mea.
In terra deserta inviа et in
aquosa sicut sanctuario apparui
tibi: ut viderem virtutem tuā
et gloriam tuam.
Quoniam melior est miseri
cordia tua super vitas: labia me
a laudabunt te.
Sic benedicam te in vita me
a: et in nomine tuo levabo ma

nus meas.

Sicut adipe et pinguedine
repleatur anima mea: et labiis
exultationis laudabit os meum
Si memor fui tui super stra
tum meum: et in matutinis me
ditabor in te. quia fuisti adiu
tor meus.

Et in velamento alarum tu
arum exultabo adhesit anima
mea: post te me suscepit dextera
tua.

Ipsi vero in vanum quesie

nuit animam meam nudabit
m inimica terra. tradetur in ma
nus gladij partes vulpium erit.
Ex uero letabitur in deo lau
dabuntur omnes qui iurant in
eo: quia obstructum est os loqui
entium iniqua. plalmus.
Deus misereatur nostri
et benedicat nobis: illu
minet vultum suum super nos
et misereatur nostri.
Ut cognoscamus in terra vi
am tuam in omnibus gentib:

salutare tuum.

Confiteantur tibi populi deus:
confiteantur tibi populi omnes.

Letentur et exultent gentes
quoniam iudicas populos in e
quitate: et gentes in terra dirigis.

Confiteantur tibi populi deus:
confiteantur tibi populi omnes
terra dedit fructum suum.

Benedicat nos deus deus noster:
benedicat deus et metuant eum
omnes fines terre.

Gloria patri et filio: et spiritu

sancto.

Sicut erat in principio et nunc et semper: et in secula seculorum amen: psalmus.

Benedicite omnia opera domini domino: laudate et superexaltate eum in secula.

Benedicite angeli domini domino: benedicite celi domino.

Benedicite aque omnes que super celos sunt domino: benedicite omnes virtutes dei domino.

Benedicite sol et luna domino

no: benediate stelle celi domino.
Benediate ymber et nos domi
no: benediate omnis spiritus dei
domino.
Benediate ignis et estus do
mino: benediate frigus et estas
domino.
Benediate nues et pruina do
mino: benediate gelu et frigus
domino.
Benediate glacies et nives do
mino: benediate noctes et dies
domino.

Benedicite lux et tenebre dom
no: benedicite fulgura et nubes
domino.

Benedicat terra dominum: e
laudet et superexaltet eum in secla.

Benedicite montes et colles
domino: benedicite universa ger
minantia in terra domino.

Benedicite fontes domino: be
nedicite maria et flumina dño.

Benedicite cete et oia que mo
uentur in aquis domino: bene
dicite omnes uolucres celi dño.

Benedicite omnes bestie et pecora domino: benedicite filii hominum domino.

Benedicat israel dominum: laudet et superexaltet eum in secula.

Benedicite sacerdotes domini domino: benedicite serui domini domino.

Benedicite spiritus et anime iustorum domino: benedicite sancti et humiles corde domino.

Benedicite ananias azarias

misael dominio: laudate et superexaltate eum in secula.

Benedicamus patrem et filium cum sancto spiritu laudemus et superexaltemus eum in secula.

Benedictus es domine in firmamento celi: et laudabilis et gloriosus et superexaltatus eum in secula. psalmus.

Laudate dominum de celis: laudate eum in excelsis.

Laudate eum omnes angeli eius: laudate eum omnes virtutes eius.

Laudate eum sol et luna: laudate eum stelle et lumen.

Laudate eum celi celorum et aque que super celos sunt laudent nomen domini.

Quia ipse dixit et facta sunt: ipse mandauit et creata sunt.

Statuit ea in eternum et in seculum seculi precepti posuit et non preteribit.

Laudate dominum de terra
dracones et omnes abyssi.
Ignis grando nix glacies spi
ritus procellarum: que faciunt
verbum eius.
Montes et omnes colles ligna
fructifera: et omnes cedri.
Bestie et universa pecora ser
pentes et volucres pennate.
Reges terre et omnes populi:
principes et omnes judices terre.
Juvenes et virgines senes cū
junioribus laudent nomen do

mum: quia exaltatum est nomē
eius solius.
Confessio eius super celum
et terram: et exultauit cornu po
pulu suu.
Hymnus omnibus sanctis
eius: filius israel populo appro
pinquanti sibi. psalmus.
Cantate domino can
ticum nouum: laus
eius in ecclesia sanctorum.
Letetur israel in eo qui fecit
eum: et filie syon exultent in re

qt fuo.

Laudent nomen eius in cho
ro et tympano: et psalmo psal
lant ei.

Quia beneplacitum est domi
no in populo suo: et exaltauit
mansuetos in salutem.

Exultabunt sancti in glori
a: letabuntur in cubilibꝫ suis.

Exultationes dei in gutture
eorum: et gladij ancipites in
manibus eorum.

Ad faciendam uindictam

m nationibus m arpationes m
uinulis.

Ad alligandos reges eorum i
compedibus et nobiles eorum
m manicis ferreis.

Ut faciant in eis iudicium
conscriptum: gloria hec est om
nibus sanctis eius. psalmus.

Laudate dominum in sā
ctis eius: laudate eū
in firmamento uirtutis eius.

Laudate eum in uirtutibus
eius: laudate eum secundum

multitudinem magnitudinis
eius.

Laudate eum in sono tube:
laudate eum in psalterio et cy/
thara.

Laudate eum in tympano
et choro: laudate eum in cordis
et organo.

Laudate eum in cymbalis
bene sonantibus: laudate eum
in cymbalis iubilationis om
nis spiritus laudet dominum.

Gloria patri et filio: et spiri

tui sancto.

Sicut erat in principio et nunc et semper et in secula seculorum amen. antiphona. Benedicta tu in mulieribus et benedictus fructus ventris tui. Capitulum.

Exclaudant angeli atq; archangeli sancta dei genitrix que unum non cognouisti. et dominum ihesum xpm in sancto utero tuo baiulasti.

Deo gracias. hympn.

Angelo dei genitrix qui

totus non capit orbis ni tua
se clausit. ulcera factus homo.
Vera fides genti purgauit
crimina mundi. et tibi virgi
nitas inuiolata manet.
Te matrem pietatis opem
te clamitat orbis. subuenias
famulis o benedicta tuis.
Gloria magna patri com
par tibi gloria nate cum scō
spiritu gloria magna patri.
amen. Versus. Elegit eam deus et
preelegit eam. Responsoriū. Et ha

britate eam faciat in tabernaculo tuo.

ant̃. Hec est regina. psalmus.

Benedictus dominus
deus israel: quia visi
tauit et fecit redemptionem ple
bis sue.

Et erexit cornu saluatis nobis
in domo dauid pueri sui.

Sicut locutus est per os sco̅
rum: qui a seculo sunt prophe
tarum eius.

Salutem ex inimicis nris:
et de manu omnium qui odiu̅

NOB.

Ad faciendam misericordiā
cum patribus nris: et memora
re testamenti sui sancti.

Jusiurandum quod iura
uit ad abraham patrem nrm:
datum se nobis.

Ut sine timore de manu im
micorum nostrorum liberati
seruiamus illi

In sanctitate et iustitia cor̄
ipo omnibus diebus nris.

Et tu puer propheta altissimi vo

calvus prabis cum am facient
dominum parate vias eius.
Ad dandam scientiam salu
tis plebi eius: in remissionem
peccatorum eorum.
Per viscera misericordie dei
mi: in quibus visitavit nos ori
ens ex alto.
Illuminare his qui in tene
bris et in umbra mortis sedent:
ad dirigendos pedes nostros in via
am pacis.
Gloria patri et filio: et spiri

tu sancto.

Sicut erat in principio et
nunc et semper et in secula secu
lorum amen. Antiphona. Ec
est regina uirginum que genuit re
gem uelut rosa decorata uirgo de
genitrix per quam reperimus deum
et hominem alma uirgo uirginū
intercedat pro nobis ad dominum.
Versus. Domine exaudi orationem
meam. Responsorium Et clamor
meus ad te ueniat.

Oratio.

Deus qui corda fidelium
sancti spiritus illu
stratione docuisti. da nobis in
eodem spiritu recta sapere et de
eius semper consolatione gau
dere. per. alia oratio.

Concede nos famulos
tuos quesumus domi
ne deus perpetua mentis et corpo
ris sanitate gaudere: et gloriosa be
ate marie semper uirginis mat
cessione a presenti liberari tris
titia et eterna perfrui letitia. per.

Ad magnificat.

Ecclesiam tuam quesu
mus domine benigne
illustra. ut beati iohannis apli
tui et euangeliste illuminata
doctrinis ad dona perueniat sem
piterna. per xpistum dominum
nostrum. amen.

Ad primam.

Deus in adiutori
um meum int
de.
Domine ad adiuuandum

me festiua.

Gloria patri et filio: et spu
tu sancto.

Sicut erat in principio et
nunc et semper et in secula se
culorum amen. Hymnus.

Ven creator spiritus
mentes tuorum vi
sita imple superna gratia que
tu creasti pectora.

Qui paraclitus diceris don
um dei altissimi fons vi
uus ignis caritas et spalis
unctio spiritalis.

Septiformis munere digi
tus paternae dexterae tu
rectus promissum patris
sermone ditans guttura.

Accende lumen sensibus
infunde amorem cordibus
infirma nostri corporis
virtute firmans perpeti.

Hostem repellas longius
pacemque dones protinus
ductore sic te previo
vitemus omne noxium.

Per te sciamus da patrem
noscamus atque filium
te utriusque spiritum
credamus omni tempore.

Deo patri sit gloria
et filio qui a mortuis
surrexit ac paraclito
in seculorum secula amen.

Ant. Veni sancte spiritus
reple tuorum corda fide
lium et tui amoris in eis
ignem accende.

Ant. Emitte spiritum tuum
et creabuntur et renouabis
faciem terre.

Oratio.

Deus qui corda fidelium
sancti spiritus illustra
tione docuisti da nobis in
eodem spiritu recta sapere
et de eius semper consolatione
gaudere per christum dominum
nostrum amen.

Ad complendum.

Benedicamus domino.

Deo gratias.

Ad vesperas.

Ant. Spiritus domini
replevit orbem terrarum
et hoc quod continet omnia
scientiam habet vocis.

Ps. Dixit dominus domino meo
sede a dextris meis donec
ponam inimicos tuos scabellum
pedum tuorum.

Virgam virtutis tue emittet
dominus ex sion dominare in
medio inimicorum tuorum.

Tecum principium in die
virtutis tue in splendoribus
sanctorum ex utero ante
luciferum genui te.

Juravit dominus et non
penitebit eum tu es sacerdos
in eternum secundum ordinem
melchisedech.

Dominus a dextris tuis
confregit in die ire sue reges
iudicabit in nationibus
implebit ruinas.

Conquassabit capita in terra
multorum de torrente in via
bibet propterea exaltabit
caput.

Gloria patri et filio et spu
sancto.

Sicut erat in principio et
nunc et semper et in secula se
culorum amen.

Ant. Spiritus domini
replevit orbem terrarum
et hoc quod continet omnia
scientiam habet vocis.

Capitulum.

Spiritus domini replevit
orbem terrarum et hoc quod
continet omnia scientiam
habet vocis.

Hymnus.

Veni

mam sumpseris.

Dama mater gracie mater
misericordie tu nos ab hoste p
tege et hora mortis suscipe.

Gloria tibi domine qui na
tus es de virgine cum patre sc̃o
spiritu in sempiterna secula
amen. ant̃. Benedicta tu m. p̃s.

Beatus vir qui non
abiit in consilio im
piorum: et in via peccatorum
non stetit. et in cathedra pestilẽ
cie non sedit.

Sed in lege domini voluntas
eius: et in lege eius meditabit
die ac nocte.
Et erit tanquam lignum quod
plantatum est secus decursus
aquarum: quod fructum suum
dabit in tempore suo.
Et folium eius non defluet:
et omnia quecumq; faciet pros
perabuntur.
Non sic impii non sic: sed
tanquam pulvis quem proi
cit ventus a facie ter.

Ado non resurgunt impi
i iudicio: neq; peccatores in co
silio iustorum.
Quoniam nouit dominus
uiam iustorum: et iter impio
rum peribit.
Gloria patri et filio: et spiri
tui sancto.
Sicut erat in principio et
nunc et semper: et in secula se
culorum amen. psalmus.
Quare fremuerunt gē
tes: et populi meditа

ti sunt mania.

Astiterunt reges terre et prin
cipes convenerunt in unum:
adversus dominum adversus
xpistum eius.

Disrumpamus ujncula eo
rum: et projiciamus a nobis
jugum ipsorum.

Qui habitat in celis irridebit
eos: et dominus subsannabit
eos.

Tunc loquetur ad eos in ira
sua: et in furore suo conturba

Ant ℣s.

Ego autem constitutus sũ
per ab eo super ſpon: montem
ſanctum eius predicans pre
ceptum eius.

Dominus dixit ad me filu
us meus es tu: ego hodie genu
i te.

Postula a me et dabo tibi
gentes hereditatem tuam: et
possessionem tuam terminos
terre.

Reges eos in uirga ferrea:

et tanquam uas figuli conteri
ges eos.

Et nunc reges eos intelligite
erudimini qui iudicatis terrā.

Seruite domino in timore:
et exultate ei cum tremore.

Apprehendite disciplinam
nequando irascatur dominus:
et pereatis de uia iusta.

Cum exarserit in breui ira
eius: beati omnes qui confidūt
in eo.

Gloria patri et filio et spiri

tu sancto.

Sicut erat in principio et nunc
et semper: et in secula seculorum.
amen. psalmus.

Cecita mea auribus per
cape domine: intelligE
clamorem meum.

Intende voci orationis mee:
rex meus et deus meus.

Quoniam ad te orabo domi
ne: mane exaudies vocem me
am.

Mane astabo tibi et videbo:

quoniam non deus volens iniquitatem tu es.

Neq; habitabit iuxta te malignus: neq; permanebunt inuisti ante oculos tuos.

Odisti omnes qui operantur iniquitatem: perdes omnes qui loquuntur mendacium.

Virum sanguinum et dolosum abhominabitur dominus: ego autem in multitudine misericordie tue.

Introibo in domum tuam

adorabo ad templum sanctum
in timore tuo.
Domine deduc me in iustitia
a tua propter inimicos meos:
dirige in conspectu tuo uiam
meam.
Quoniam non est in ore eo
rum ueritas: cor eorum uanū
est.
Sepulcrum patens est guttur
eorum linguis suis dolose agē
bant: iudica illos deus.
Decidant a cogitationibus

ius secundum multitudinem
impietatum eorum expelle eos:
quoniam irritauerunt te dñe.
Et letentur omnes qui sperant
in te in eternum exultabunt: et
habitabis in eis.
Et gloriabuntur in te omnes
qui diligunt nomen tuum do
mine: quoniam tu benedices
iusto.
Domine ut scuto bone nos
bonitatis tue: coronasti nos.
Gloria patri et filio: et spiri

tui sancto.

tu sancto.

Sicut erat in principio et
nunc et semper: et in secula se
culorum amen. antiphona.
Benedicta tu in mulieribus et bene
dictus fructus ventris tui. capitulū
Felix namq; es sacra
virgo maria et om
ni laude dignissima. quia ex
te ortus est sol iustitie xpistus
deus noster. ympnus. Difficile est
gracia m labijs. Difficile est gracia
m labijs tuis. versus. propterea be

nediat tr deus meternum. In labns
tuus. Gloria patri et filio et spuitui
sancto. Diffusa est gratia in labiis
tuis. Uersus. Speciosa et pulchra
fuisti in deliciis tuis. R. Intende prospere pro
cede et regna. Uersus. Domine exaudi
orationem meam. Responsorii
et clamor meus ad te ueniat. Oro
Deus qui apostolis tuis sanctum dedisti
spiritum: concede plebi tue pie
tatis effectum. ut quibus
dedisti fidem laetanter et pacē.

per xpistum. oratio.

Famulorum tuorum
quesumus domine
delictis ignosce: ut qui tibi pla
cent de actibus nostris non ma
lemus. gentibus filij dei inter
cessione adiuuemur. per xpi
stum dominum nrm. a. oro.

Ecclesiam tuam que
simus domine be
nignus illustra: ut beati io
hannis apostoli tui et euan
geliste illuminata doctrinis

ad dña pꝛueniat ſempiterna.
pꝛ xpiſtum dominum nr̃m.
amen.

Ad terciam.

Eus in adiuto
rium meum in
tende.
Domine ad adiuuandum

me festina.

Gloria patri et filio et spiritui
sancto.

Sicut erat in principio et
nunc et semper: et in secula se
cula seculorum amen. hympn.

Cuncti creator spiritus
mentes tuorum visi
ta imple superna gracia que
tu creasti pectora

Memento salutis auctor q
nostri quondam corporis ex il
libata virgine nascendo formã

sumpsens.

Mana mater gracie mater
misericordie tu nos ab hoste p
tege et hora mortis suscipe.

Gloria tibi domine qui na
tus es de virgine cum patre sco
spiritu in sempiterna secula.
amen. ant̃. Dignare me. ps̃.

Ed dominum cum tri
bularer clamaui: et
exaudiuit me.

Domine libera animam
meam a labijs iniquis: et a

Imquia dolosa.

Quid detur tibi aut quid apponatur tibi ad linguam dolosam.

Sagitte potentis acute: cum carbonibus desolatoriis.

Heu mihi quia incolatus meus prolongatus est: habitavi cum habitantibus cedar multum inquilinata fuit anima mea.

Cum his qui oderunt pacem eram pacificus: cum loquebar illis impugnabant me

gnans.

Gloria patri et filio: et spiritui sancto.

Sicut erat in principio et nunc et semper et in secula seculorum amen. psalmus.

Leuaui oculos meos in montes: unde ueniet auxilium mihi.

Auxilium meum a domino: qui fecit celum et terram.

Non det in commotionem pedem tuum: neq; dormiet qui

custodit te

Ecce non dormitabit. neq;
dormiet qui custodit israel

Dominus custodit te domu
mus protectio tua super manū
dextram tuam.

Per diem sol non uret te: ne
q; luna per noctem.

Dominus custodit te ab om
ni malo: custodiat animam
tuam dominus.

Dominus custodiat introi
tum tuum et exitum tuum:

ec ipc nunc et usqꝫ in seculum.
Gloria patri et filio: et spiritui sancto.
Sicut erat in principio et nunc et semper: et in secula seculorum amen. Psalmus.
Letatus sum in his que dicta sunt mihi: in domum domini ibimus.
Stantes erant pedes nostri: in atriis tuis ierusalem.
Ierusalem que edificatur ut ciuitas cuius participatio eius

in ipsum.

Illuc enim ascenderunt tribus tribus domini: testimonium israel ad confitendum nomini domini.

Quia illic sederunt sedes in iudicio: sedes super domum david.

Rogate quæ ad pacem sunt hierusalem et habundantia diligentibus te.

Fiat pax in virtute tua: et habundantia in turribus tuis.

Propter fratres meos et proximos meos loquebar pacem de te.

Propter dominum dominum nr̃i: quelium lonia tibi.
Gloria patri et filio: et spũ tu sancto.
Sicut erat in principio et nunc et semper: et in secula seculorum amen. ampłona. Digna re me laudare te virgo sacrata. da mi virtutem contra hostes tuos. Capitulum.
Paradisi porta per evã sanctis clausa est. et per manum virginem iterum

patefacta est. Deo gratias. ℟. ℣.
Spetie tua et pulchritudine tua. ℣.
Intende prospere procede et regna. Spe
cie tua et pulchritudine tua. Gloria
patri et filio et spiritui sancto. Spe
cie tua et pulchritudine tua. ℣. ℟.
Adiuuabit eam deus multu tuo. ℟.
Deus in medio eius non commone
bitur. ℣. Dominе exaudi ora
tionem meam ℟. Et da
mor meus ad te ueniat. ℣.

Fiat nobis quesumus
domine uirtus spi

tus sancti. que et corda nostra.
clementer expurget et ab omnibus semper tucamur aduersis:
per xpistum. Oratio.

Concede nos famulos
tuos quesumus dñe
deus perpetua mentis et corporis
salute gaudere. et gloriosa beata
marie semper uirginis intercessione a presenti liberari tristitia
et eterna perfrui letitia: per xpistum dominum nostrum. añ.
Oratio.

Ecclesiam tuam quę
sumnis domine ben
gnis illustra. ut beati iohannis
apostoli tui et euangeliste il
luminata doctrinis ad dona per
ueniat sempiterna: per xpistum
dominum nostrum. amen

Ad lectam.

sumpsemus.

Mana mater gracie mater
misericordie tu nos ab hoste pro
tege et hora mortis suscipe.
Gloria tibi domine qui natus
es de virgine cum patre sancto
spiritu in sempiterna secula a
men. ant̃. Post partum. psalmus
Ad te leuaui oculos meos: qui habitas in ce
lis.
Sicut oculi seruorum:
in manibus dominorum suo

ORUM.

Sicut oculi ancille in manibus domine sue: ita oculi nostri ad dominum deum nrm donec misereatur nostri.

Miserere nostri domine miserere nostri: quia multum repleti sumus despectione.

Quia multum repleta est anima nostra opprobrium habundantibus: et despectio superbis.

Gloria patri et filio: et spiritui sancto.

Sicut erat in principio et
nunc et semper et in secula seculo
rum amen. psalmus.

Nisi quia dominus erat
in nobis dicat nunc
israel: nisi quia dominus erat
in nobis

Cum exurgerent homines
in nos: forte vivos deglutissent
nos.

Cum irascitur furor eorum
in nos: forsitan aqua absorbu
isset nos.

Laqueus contritus est: et
nos liberati sumus.
Adiutorium nostrum in
nomine domini: qui fecit cœlū

et terram.

Gloria patri et filio: et spiritui sancto.

Sicut erat in principio et nunc et semper et in secula seculorum amen. psalmus.

Qui confidunt in dño sicut mons syon nō commouebitur in eternum: q̄ habitat in ihrusalem.

Montes in circuitu eius et dominus in circuitu populi sui: ex hoc nunc et usq; in seculum.

Quia non relinquet dominus virgam peccatorum super sortem iustorum: ut non extendant iusti ad iniquitatem manus suas.

Benefac domine: bonis et rectis corde.

Declinantes autem in obligationes adducet dominus: cum operantibus iniquitatem pax super israel.

Gloria patri et filio: et spiritui sancto.

Sicut erat in principio et
nunc et ſẽper et in ſecula ſeculo
rum amen. antiphona. Post par
tum virgo inviolata permansisti. de
genitrix intercede pro nobis. capitul.
Gaude maria virgo cũc
tas hereses sola interi
misti in universo mundo. Do
gratias. responsorium Adiuua
bit eam deus vultu suo. versus Deus
in medio eius non commouebitur.
Adiuuabit eam deus vultu suo. Glo
ria patri et filio et spiritui sancto. Ad

uuiabit eam deus nutu suo. uersus.
Elegit eam deus et preelegit eam. ℟.
Et habitare eam fecit in tabernaculo
suo. uersus. Domine exaudi oratio
nem meam. respondeat. Et clamor
meus ad te ueniat. Oremus.
Aures nostras quesu
mus domine spiritus
paracliti qui a te procedit illu
minet et inducat in omnem
ueritatem. Per xpistum dominum
nostrum. amen. Oremus.

Concede quesumus
omnipotens et mise
ricors deus fragilitatem nre pre
sidium. ut qui sancte dei genu
tricis et uirginis marie memo
riam agimus. intercessionibus
eius a nostris iniquitatibus
resurgamus. per xpistum do
minum nostrum. amen. Oro.
Ecclesiam tuam quae
sumus domine benu
gnus illustra. ut beati iohannis
apostoli tui et euuangeliste il

lumnata dominus ad dona per
ueniat sempiterna: per xpm
dominum nostrum. amen.

Ad nonam.

Deus in adiutorium meum in
tende
Domine ad adiuuandum

me festina.

Gloria patri et filio et spu
tu sancto.

Sicut erat in principio et
nunc et semper et in secula secu
lorum amen. Alla. hympnus.

Ven creator spiritus
mentes tuorum vi
sita imple superna gratia que
tu creasti pectora.

Memento salutis auctor q
nostri quondam corporis ex
illibata virgine nascendo for

mam sumpseris.

Maria mater gracie mater
misericordie tu nos ab hoste pro
tege et hora mortis suscipe.

Gloria tibi domine qui na
tus es de virgine cum patre san
cto spiritu in sempiterna secu
la amen. ant. Sicut lilium. ps.

In conuertendo dominus
captiuitatem sion facti
sumus sicut consolati.

Tunc repletum est gaudio
os nostrum et lingua nostra

meditacione.

Cum dicunt inter gentes:
magnificauit dominus cum
ns.

Magnificauit dominus fa
cere nobiscum: facti sumus le
tantes.

Convertere domine captiuu
tatem nostram: sicut torrens in
austro.

Qui seminant in lacrimis:
in exultatione metent.

Euntes ibant et flebãt: mit
tentes semina sua.

tantes semina sua.

Venientes autem venient
cum exultatione. portantes
manipulos suos.

Gloria patri et filio: et spu
ri sancto.

Sicut erat in principio et
nunc et semper: et in secula se
culorum amen. psalmus.

Nisi dominus edifica
uerit domum: in va
num laborauerunt qui edifi
cant eam.

Nisi dominus custodierit ci
uitatem: frustra vigilat qui
custodit eam.

Tamum est nobis ante lu
cem surgere: surgite postquam
sederitis qui manducatis pa
nem doloris.

Cum dederit dilectis suis
somnum: ecce hereditas dñi
filii merces fructus ventris.

Sicut sagitte in manu po
tentis: ita filii excussorum.

Beatus vir qui implevit

delidenum suum ex ipsis non
confundetur: cum loquetur
inimicas suus in porta.
Gloria patri et filio: et spu
ui sancto.
Sicut erat in principio et
nunc et semper et in secula se
culorum amen. psalmus.
Beati omnes qui ti
ment dominum: q
qui ambulant in uijs eius.
Labores manuum tuarum
quia manducabis: beatus es

et bene tibi erit.

Uxor tua sicut vitis habun
dans: in lateribus domus tue.
Filii tui sicut novelle oli
varum: in circuitu mense tue.
Ecce sic benedicetur homo:
qui timet dominum.

Benedicat tibi dominus ex
syon et videas bona hierusalē:
omnibus diebus vite tue.

Et videas filios filiorum
tuorum: pacem super israel.

Gloria patri et filio: et spi

tuu sancto.

Sicut erat in principio et nunc et semper: et in secula seculorum amen. antiphona.

Sicut lilium inter spinas. sic amica mea inter filias. capitulum.

Deo tibi gratias quia natus es nobis unita prodita data quae de celo suscepisti pro lem et mundo genuisti salutem. Deo gratias. responsum

Elegit eam deus et preelegit eam. V.

Et habitare eam fac in tabernaculo

lo filio. Elegit eam deus et preelegit
eam. Gloria patri et filio et spiritui
sancto. Elegit eam deus et preelegit
eam versus. Post partum virgo
inviolata permansisti. responsor.
Dei genitrix intercede pro nobis
ad dominum ihesum xpistum. v.
Domine exaudi orationem meã.
responsorii. Et clamor meus ad
te veniat. oratio.

Mentibus nostris que
sumus domine spi
ritum sanctum tuum benigne

nfirmde. ut cuius sapientia cō
dita sumus. et prouidentia gu
bernamur. per xpistum dom̄u
num nostrum. amen. oratio.

Protege domine famu
los tuos subsidijs pa
cis. et beate marie patrocinijs
confidentes. a cunctis hostibꝰ
redde securos. per xpistum dom̄u
num nostrum amen. oratio.

Ecclesiam tuam que
sumus domine ben
gnus illustra. ut beati iohānis

apostoli tui et euangeliste il
luminata doctrinis ad dona
perueniat sempiterna: per xpi
stum dominum nostrum. a
men.

Ad uesperas.

Deus in adiutorium meum intende
Domine ad adiuuandum

nie festina.

Gloria patri et filio et spm
tu sancto.

Sicut erat in principio et
nunc et semper et in secula se
culorum amen. antiphona.

Post partum. psalmus.

Letatus sum in hys
que dicta sunt mi
chi: in domum domini ibimꝰ.

Stantes erant pedes nostri:
in atrys tuis ierusalem.

Ierusalem que edificatur

ut cuntas cuius participatio
eius in idipsum.
Illuc enim ascenderunt tri
bus tribus domini: testimo
nium israel ad confitendum no
mini domini
Quia illic sederunt sedes in
iudicio: sedes super domum da
uid.
Rogate que ad pacem sunt
hierusalem: et habundantia
diligentibus te.
Fiat pax in uirtute tua: et

habundancia in turribus tuis.

Propter fratres meos et proximos meos: loquebar pacem de te.

Propter domum domini dei nostri quesiui bona tibi.

Gloria patri et filio: et spiritui sancto.

Sicut erat in principio et nunc et semper: et in secula seculorum amen. psalmus.

Ad te leui animam meam: qui habitas in celis

Sicut oculi servorum:
in manibus dominorum suo
rum.
Sicut oculi ancille in ma
nibus domine sue: ita oculi
nostri ad dominum nostrum
donec misereatur nostri.
Miserere nostri domine mi
serere nostri quia multum re
pleti sumus despectione.
Quia multum repleta est a
nima nostra opprobrium ha
bundantibus et despectio super

vis.

Gloria patri et filio: et spu
ui sancto.

Sicut erat in principio et
nunc et semper: et in secula se
culorum amen. psalmus.

Nisi quia dominus e
rat in nobis dicat
nunc israel: nisi quia domin'
erat in nobis.

Cum exurgerent homines
in nos: forte uiuos deglutissẽt
nos.

Cum nasceretur filius eor
in nos: forsitam aqua absor
buisset nos.
Torrentem pertransiuit a
nima nostra forsitan pertran
sisset: anima nostra aquam
intollerabilem.
Benedictus dominus qui
non dedit nos in captione den
tibus eorum.
Anima nostra sicut passer
eripta est de laqueo venantium
Laqueus contractus est: et

nos liberati simus.

Adiutorium nostrum in nomine domini: qui fecit celum et terram.

Gloria patri et filio: et spiritui sancto.

Sicut erat in principio et nunc et semper: et in secula seculorum amen. psalmus.

Qui confidunt in domino sicut mons sion non commouebitur in eternum: qui habitat in ihrlm.

Montes in circ.

Omnes in unum eius et dis
in unum populi sui ex hac nunc
et usq; in seculum.

Qua non relinquet dominus
virgam peccatorū sup sortē iu
storum: ut non extendant iusti
ad iniquitatem manus suas.

Bene fac domine: bonis et rec
tis corde.

Declinantes autem in obli
gationes adducet dominus: cū
operantibus iniquitatem pax
super israel.

Gloria patri et filio: et spiritui
sancto.

Sicut erat in principio et nunc
et semper: et in secula seculo
rum amen. psalmus.

In conuertendo dominus
captiuitatem sion: facti
sumus sicut consolati.
Tunc repletum est gaudio
os nostrum: et lingua nra in
exultatione.

Tunc dicent inter gentes:
magnificauit dominus facere

aum eis.

Magnificaur dominus fa
cer nobiscum facti sumus le
tantes.

Convertere domine captiui
tatem nram: sicut torrens in
austro.

Qui seminant in lacrimis:
in exultatione metent.

Euntes ibant et flebant: mit
tentes semina sua.

Venientes autem venient:
cum exultatione portantes ma

mpulos tuos.

Gloria patri et filio: et spu
tu sancto.

Sicut erat in principio et nu
et semper: et in secula seculorum
amen. antiphona. Beatam me
dicent omnes generationes quia an
cillam humilem respexit deus. capit
Beata es virgo maria
que dominum porta
sti creatorem mundi. genuisti q̃
te fecit et meternum permanes
virgo. deo gratias. hympnus.

Ecce maris stella dei ma
ter alma atq; semper
virgo felix celi porta
Sumens illud ave gabrielis
ore funda nos in pace mutans
nomen eve.
Solve vincla reis profer lu
men cecis mala nostra pelle bo
na cuncta posce.
Monstra te esse matrem su
mat per te preces qui pro nobis
natus tulit esse tuus.
Virgo singularis inter om

nes mutis nos culpis solutos mut
res fac et castos.

Quam presta puram iter pa
ra tutum. ut videntes ihesum ce
ler collemur.

Sit laus deo patri summo
xpisto decus spiritui sancto tri
nus honor unus. amen. uersus

Post partum virgo inviolata pmans
sisti. R. Dei genitrix intercede pro no
bis ad dominum ihesum xpistum.

Ant. Sca maria succ. ps.
magnificat anima mea

Dominum.

Et exultauit spiritus meus:
in deo salutari meo.

Quia respexit humilitatem
ancille sue: ecce enim ex hoc bea
tam me dicent omnes genera
tiones.

Quia fecit mihi magna
qui potens est: et sanctum no
men eius.

Et misericordia eius a pro
genie: in progenies timentib;
eum.

Fecit potentiam in brachio
suo: dispersit superbos mente cor
dis sui.
Deposuit potentes de sede: et ex
altauit humiles.
Esurientes implenit bonis:
et diuites dimisit inanes.
Suscepit israel puerum suum:
recordatus misericordie sue.
Sicut locutus est ad patres
nostros: abraham et semini ei⁹
in secula.
Gloria patri et filio: et spiri

tu sancto.

Sicut erat in principio et nunc et semper: et in secula seculorum amen. ANTIPHONA. Sancta maria succurre miseris iuua pusillanimes refoue flebiles. ora pro populo interueni pro clero intercede pro deuoto femineo sexu. VERSUS. Sentiat omnis tuum iuuamen. ORATIONEM. Oremus. Deus qui corda fidelium sancti spiritus illustratione docuisti. da nobis in eodem

spiritu recta sapere: et de eius sem
per sancta consolatione gaudere.
per xpistum dominum nostrū.
amen. ORATIO.

Concede nos famulos
tuos quesumus dñe
deus perpetua mentis et corporis
sanitate gaudere. et gloriosa te
beate marie semper uirginis m
tercessione a presenti liberari tri
stitia: et eterna perfrui letitia. P.

Ecclesiam tuam ORO.
quesumus domine

bringnus illustra: ut beatꝰ iohꝫ
nus apostolꝰ tuꝰ et euangelistꝰ
illuminata doctrina ad dona
perueniat sempiterna. per xpm
dominum nrm. amen.

Ad complectendum.

Concede nos dne
salutaris nostre.
Et auerte
iram tuam a nobis.

Deus in adiutorium
meum intende.
Domine ad adiuuandum
me festina.
Gloria patri et filio: et spiri
tui sancto.
Sicut erat in principio et nūc
et semper: et in secula seculorum
amen. antī. Sancta dei genit. ps.
Usq; quo domine obli
uisceris me in finem:
usq; quo auertis faciam tuam
a me.

Quousq̃ ponam consilia in a
nima mea dolorem in corde me
o p̃r diem.

Quousq; exaltabitur inimi
cus meus sup̃ me: respice et ex
audi me dñe deus meus.

Illumina oculos meos ne um
quam obdormiam in morte: ne
quando dicat inimicus meus
p̃valui adversus eum.

Qui tribulant me exultā
bunt si motus fuero: ego aũt
in misericordia tua sperau.

Exultabit cor meum in salu
tari tuo cantabo domino qui
bona tribuit mihi et psallam
nomini domini altissimi.
Gloria patri et filio: et spiri
tui sancto.
Sicut erat in principio et
nunc et semper: et in secula secu
lorum amen. psalmus.
Iudica me deus et discerne
causam meam de gente
non sancta: ab homine
iniquo et doloso erue me.

Quia tu es deus fortitudo me
a quare me repulisti: et quare
tristis incedo dum affligit inimi
cus.

Emitte lucem tuam et veri
tatem tuam ipsa me deduxerunt
et adduxerunt: in montem sanc
tum tuum et in tabernacula
tua.

Et introibo ad altare dei ad
deum qui lentificat iuuentutem
meam.

Confitebor tibi in cythara
deus deus meus

Deus deus meus: quare tristis es a
anima mea et quare conturbas
me.
Spera in deo quoniam adhuc
confitebor illi salutare vultus
mei et deus meus.
Gloria patri et filio: et spiri
tui sancto.
Sicut erat in principio et
nunc et semper: et in secula secu
lorum amen. psalmus.
Expugnauerunt
me a iuuentute mea:

dicat nunc israel.

Sepe expugnauerunt me a
iuuentute mea: etenim non po
tuerunt michi

Supra dorsum meum fabri
cauerunt peccatores: prolonga
uerunt iniquitatem suam

Dominus iustus concidit cer
uices peccatorum: confundantur
et conuertantur retrorsum om
nes qui oderunt syon

Efiant sicut fenum tectorum
quod priusquam euellatur ex

antif.

Se quo non impleuit ma
num suam qui metet: et sinu
sum qui manipulos colliget.
Et non dixerunt qui preteri
bant benedictio domini super nos
benedicimus uobis in nomine
domini
Gloria patri et filio: et spiri
tui sancto.
Sicut erat in principio et
nunc et semper: et in secula secu
lorum amen. psalmus.

Domine non est exaltatum cor meum: neq; elati sunt oculi mei.

Neq; ambulaui in magnis neq; in mirabilibus tuis supra me.

Si non humiliter sentiebam sed exaltauit animam meam.

Sicut ablactatus est super matre sua: ita retribuito in anima mea.

Spera israel in domino: ex hoc nunc et usq; in seculum

Gloria patri et filio: et spu
ui sancto.

Sicut erat in principio et n
nunc et semper: et in secula secu
lorum amen. antiphona. San
cta dei genitrix virgo semper maria m
tercede pro nobis ad dominum ihesum
xpistum. capitulum.

Sicut cinamomum et
balsamum aromati
zans odorem dedi quasi murra e
lecta dedi suauitatem odoris.
Deo gracias. hympnus.

Ingo dei genitrix quē
totus non capit or
bis m tia se dauit uisera fac
tus homo.
Cuia fides gentu purgauit
crimina mundi et tibi uirgin
tas uiolata manet.
Te matrem pietatis oprm tr
clamitat orbis subuenias fa
mulis o benedicta tuus.
Gloria magna patri comp
tibi gloria nate cum sancto
spiritu gloria magna patri. a

men.uersus. Ecce ancilla domi
ni.R. Fiat michi secundum uerbū
tuum.ant. Cum iocunditate.ps.
Nunc dimittis seruum
tuum domine: secun
dum uerbum tuum in pace.
Quia uiderunt oculi mei: sa
lutare tuum.
Quod parasti: ante faciem
omnium populorum.
Lumen ad reuelationem gē
tium: et gloriam plebis tue is
rael.

Gloria patri et filio et spiritui
sancto.

Sicut erat in principio et
nunc et semper: et in secula secu
lorum amen. antiphona. Cum
iocunditate memoriam beate marie
uirginis celebramus ut ipsa pro nobis
intercedat ad dominum ihesum xpi
stum. uersus. Domine exaudi ora
tionem meam. Responsum. Et da
mor meus ad te ueniat. Oratio.

Deus qui ignis sancti spiritus
mentes nostras et cor no

stnum. dñmne ut tibi casto cor
pore seruiamus et mundo cor
placeamus. Per xpistum dñm
num nostrum. amen. ORATIO.

Gratiam tuam quę
sumus dñmne ben
gnus infunde. ut qui angelo
nuntiante xpisti filij tui incar
nationem cognouimus per pas
sionem eius et crucem ad resur
rectionis gloriam perducamur.
Per xpistum dñmnum nrm.
Amen. ORATIO.

Ecclesiam tuam que
sumus domine ben
gnus illustra. ut beati iohannis
apostoli tui et euuangeliste il
luminata doctrinis ad dona per
ueniat sempiterna: per xpistū
dominum nostrum. amen.

Somme ne.

Domine ne in furo
re tuo arguas me:
neq; in ira tua co
ripias me.

Miserere mei domine quoniam infirmus sum: sana me domine quoniam conturbata sunt omnia ossa mea. Et anima mea turbata est valde: sed tu domine usququo. Convertere domine et eripe animam meam: salvum me fac propter misericordiam tuam. Quoniam non est in morte qui memor sit tui in inferno: autem quis confitebitur tibi. Laboravi in gemitu meo

lauabo per singulas noctes lec
tum meum lacrimis meis stra
tum meum rigabo.

Turbatus est a furore oculus
meus: inueteraui inter omnes
inimicos meos.

Discedite a me omnes qui
operamini iniquitatem: quo
niam exaudiuit dominus no
cem fletus mei.

Exaudiuit dominus depre
cationem meam: dominus o
rationem meam suscepit.

Erubescant et conturbentur ve
hementer omnes inimici mei
convertantur et erubescant val
de velociter. psalmus dauid.
Beati quorum remisse
sunt iniquitates: et
quorum tecta sunt peccata.
Beatus vir cui non imputa
vit dominus peccatum: nec
est in spiritu eius dolus.
Quoniam tacui inveterave
runt ossa mea: dum clama
rem tota die.

Quoniam die ac nocte gra
uata est super me manus tua:
conuersus sum in erumna me
a dum configitur spina
Delictum meum agnitum
tibi feci: et misericordiam meam
non abscondi.
Dixi confitebor aduersum
me iniustitiam meam domi
no: et tu remisisti impietatem
peccati mei.
Pro hac orabit ad te omis
sanctus in tempore opportuno.

Cumptamen in diluuio
aquarum multarum ad eum
non approximabunt.
Tu es refugium meum a tri
bulatione que circumdedit me:
exultatio mea erue me a circum
dantibus me.
Intellectum tibi dabo et in
struam te in via hac qua gra
diens firmabo super te oculos
meos.
Nolite fieri sicut equus et
mulus: quibus non est intel

letus.

In camo et freno maxillas eorum constringe: qui non approximant ad te.

Multa flagella peccatoris sperantem: autem in domino misericordia circundabit.

Letamini in domino et exultate iusti et gloriamini omnes recti corde. psalmus dauid.

Domine ne in furore tuo arguas me: neque in ira tua corripias me.

Quoniam sagitte tue infixe
sunt mihi: et confirmasti su
per me manum tuam.
Non est sanitas in carne
mea a facie ire tue non est pax
ossibus meis a facie peccatoy
meorum.
Quoniam iniquitates mee
supergresse sunt caput meum:
et sicut onus graue grauate
sunt super me.
Putruerunt et corrupte sūt
cicatrices mee: a facie insipien

cie mee.

Miser factus sum et curuat' sum vlq; in finem tota die contristatus ingrediebar.

Quoniam lumbi mei impleti sunt illusionibus: et nō est sanitas in carne mea.

Afflictus sum et humiliatus sum nimis rugiebam a gemitu cordis mei.

Domine ante te omne desiderium meum: et gemitus meus a te non est absconditus.

Cor meum conturbatum est
derelinquit me virtus mea: et
lumen oculorum meorum et
ipsum non est mecum.
Amici mei et proximi mei:
adversum me appropinquaverunt et steterunt.
Et qui juxta me erant de lõ
gt steterunt: et vim faciebant
qui quaerebant animam meã.
Et qui inquirebant mala
mihi locuti sunt vanitates:
et dolos tota die meditabant.

Ego autem tanquam surd⁹
non audiebam: et sicut mutus
non aperiens os suum.
Et factus sum sicut homo
non audiens: et non habens
in ore suo redargutiones.
Quoniam in te domine spe
raui: tu exaudies me domine
deus meus.
Quia dixi nequando super
gaudeant michi inimici mei:
et dum commouentur pedes mei su
per me magna loquuti sunt.

Quoniam ego in flagella
paratus sum: et dolor meus in
conspectu meo semper.
Quoniam iniquitatem meam annuntiabo: et cogitabo
pro peccato meo.
Inimici autem mei uiuunt
et confirmati sunt super me:
et multiplicati sunt qui oderunt
me inique.
Qui retribuunt mala pro bonis detrahebant mihi: quoniam sequebar bonitatem.

De derelinquas me domine de
us meus: ne discesseris a me.
Intende in adiutorium me
um: domine deus salutis mee.

Psalmus dauid.

Miserere mei deus: secun
dum magnam mi
sericordiam tuam.
Et secundum multitudinē
miserationum tuarum: dele
iniquitatem meam.
Amplius laua me domi
ne ab iniquitate mea: et a

peccato meo munda me.
Quoniam iniquitatem meam ego agnosco: et peccatum meum contra me est semper.
Tibi soli peccaui et malum coram te feci: ut iustificeris in sermonibus tuis et uincas cum iudicaris.
Ecce enim in iniquitatibus conceptus sum: et in peccatis concepit me mater mea.
Ecce enim ueritatem dilexisti incerta et occulta sapientie

tue magnificasti mihi.

Auerte faciem tuam a peccatis meis: et omnes iniquitates meas dele.

Cor mundum crea in me deus: et spiritum rectum innova in visceribus meis.

Ne proicias me a facie tua: et spiritum sanctum tuum ne auferas a me.

Redde mihi letitiam salutaris tui: et spiritu principali confirma me.

Docebo iniquos vias tuas: et impii ad te convertentur.

Libera me de sanguinibus deus deus salutis mee: et exultabit lingua mea iustitiam tuam.

Domine labia mea aperies: et os meum annuntiabit laudem tuam.

Quoniam si voluisses sacrificium dedissem utique: holocaustis non delectaberis.

Sacrificium deo spiritus contribulatus: cor contritum et humiliatum deus non despicies.

Benigne fac domine in bona voluntate tua sion: ut edificentur muri hierusalem.

Tunc acceptabis sacrificium iustitie oblationes et holocausta: tunc imponent super altare tuum vitulos.

Ne proicias me a facie tua:
et spiritum sanctum tuum ne
auferas a me.

Redde mihi letitiam salu
taris tui: et spiritu principali
confirma me.

Docebo iniquos vias tuas:
et impii ad te convertentur.

Libera me de sanguinibus
deus deus salutis mee: et exulta
bit lingua mea iustitiam tuã.

Domine labia mea aperies:
et os meum annunciabit lau

Tam tuam.

dem tuam.

Quoniam si noluisses sacrifi
cium dedissem: holocaustis
non delectaberis.

Sacrificium deo spiritus con
tribulatus: cor contritum et
humiliatum deus non despicies.

Benigne fac domine in bona
voluntate tua sion: ut edificen
tur muri hierusalem.

Tunc acceptabis sacrificiū
iustitie oblationes: et holocau
sta tunc imponent super al

tam tuum uirtutis. Psalmus xx.

Domine exaudi oratio
nem meam: et clamor
meus ad te ueniat.

Non auertas faciem tuam
a me in quacumq; die tribulor:
inclina ad me aurem tuam.
In quacumq; die inuocauero
te: uelociter exaudi me.

Quia defecerunt sicut fumus
dies mei: et ossa mea sicut cre
mium arserunt.

Percussus sum ut fenum et

anuit cor meum: quia obliti
sum comedere panem meum.
A voce gemitus mei: adhesit
os meum carni mee.
Similis factus sum pelica
no solitudinis: et factus sum
sicut nicticorax in domicilio.
Vigilaui et factus sum sicut
passer: solitarius in tecto.
Tota die exprobabant mihi
inimici mei: et qui laudabant
me aduersum me iurabant.
Quia cinerem tanquã pa

nem manducabam: et potum
meum cum fletu miscebam
A facie ire indignationis tue:
quia elevans allisisti me.
Dies mei sicut umbra declina
verunt: et ego sicut fenum aru.
Tu autem domine in eternu
permanes: et memoriale tuum
in generacione et generacionem.
Tu exurgens domine miser
eris sion: quia tempus miserē
di eius quia venit tempus.
Quoniam placuerunt servis

tus lapides eius: et terre eius mi
serebuntur.

Et timebunt gentes nomen
tuum domine: et omnes reges
terre gloriam tuam.

Quia edificauit dominus sy
on: et uidebitur in gloria sua.

Respexit in oracionem humi
lium: et non sprevit precem eo
rum.

Scribantur hec in generacio
ne altera: et populus qui creabi
tur laudabit dominum.

Qua prospexit de excelso sancto
suo: dominus de celo in terram
aspexit
Ut audiret gemitus compe
ditorum: et solueret filios inter
emptorum.
Ut annuncient in syon no
men domini: et laudem eius
in hierusalem.
In conueniendo populos in
unum: et reges ut seruiant do
mino.
Respondit ei in via uirtutis

fuit: paucitatem dierum meorum
nuncia mihi. Ne revoces me in dimidio die
rum meorum: in generatione
et generationem anni tui.
Initio tu domine terram
fundasti: et opera manuum tu
arum sunt cæli.
Ipsi peribunt tu autem per
manes: et omnes sicut vestimē
tum veterascent.
Et sicut opertorium muta
bis eos et mutabuntur: tu au

tem idem ipse es et anni tui non
deficient.

Filii seruorum tuorum habi
tabunt: et semen eorum in secu
lum dirigetur. Psalmus dauid.

De profundis clamaui
ad te domine: domine
exaudi oracionem meam.

Fiant aures tue intendentes:
in oracionem deprecacionis mee.

Si iniquitates obseruaueris
domine: domine quis sustine
bit.

Quia apud te propiciacio est:
et propter legem tuam sustinui
te domine.

Sustinuit anima mea in
uerbo eius: speravit anima me
a in domino.

A custodia matutina usq;
ad noctem: speret israel in dño.

Quia apud dominum mise
ricordia et copiosa: apud eum
redemptio.

Et ipse redimet israel: ex om
nibus iniquitatibus eius.

Domine exaudi oratio
nem meam auribus
percipe obsecrationem meam:
in veritate tua exaudi me et i
n tua justicia.

Et non intres in judicium
cum servo tuo: quia non ju
stificabitur in conspectu tuo
omnis vivens.

Quia persecutus est inimi
cus animam meam: humili
avit in terra vitam meam.

Collocavit me in obscuris

sicut mortuos seculi: et anxiatus
est spiritus meus in me turba
tum est cor meum
Memor fui dierum antiquo
rum meditatus sum in omni
bus operibus tuis: et in fac tis
manuum tuarum meditaba
Expandi manus meas ad
te anima mea: sicut terra sine
aqua tibi.
Velociter exaudi me domine:
defecit spiritus meus.
Non auertas faciem tuam

a me: et simulis eo descendentib;
in lacum.

Auditam fac mihi mane
misericordiam tuam: quia m
te speraui.

Notam fac mihi uiam in
qua ambulem: quia ad te le
uaui animam meam.

Eripe me de inimicis meis do
mine ad te confugi: doce me fa
cere uoluntatem tuam quia de
us meus es tu.

Spiritus tuus bonus deduc

et me in terram recta: propter
nomen tuum domine uiuifica
bis me in equitate tua.
Educes de tribulatione am
mam meam: et in misericordi
a tua disperdes omnes inimi
cos meos.
Et perdes omnes qui tribu
lant animam meam: quoniã
ego seruus tuus sum. Amphõ.
Ne memineris domine delicta no
stra uel parentum nostrorum neq;
uindictam sumas de peccatis nostris

Kyrieleyson.
Xpisteleyson.
Kyrieleyson
Xpiste audi nos.
Pater de celis deus miserere no
bis.
Fili redemptor mundi deus
miserere nobis.
Spiritus sancte miserere no
bis.
Sancta maria: ora pro nob.
Sancta dei genitrix or
Sancta virgo virginum or

Sancte michael or
Sancti gabriel or
Sancte raphael or
Omnes sancti angeli et ar
changeli dei: orate pro nobis.
Sancte iohes baptista or
Omnes sancti patriarche et
prophete dei or.
Sancte petre or
Sancte paule or
Sancte andrea or
Sancte iacobe or
Sancte iohannes or

Sancte philippe ora
Sancte bartholomee ora
Sancte mathia ora
Sancte mathee ora
Sancte philippe ora
Sancte barnaba ora
Sancte luca ora
Sancte marce ora
Sancte symon ora
Sancte iuda ora
Omnes sancti apostoli et euangeliste dei ora.
Omnes sancti innocentes ora.

Sce stephane.

Sancte stephane or
Sancte line or
Sancte cleri or
Sancte clemens or
Sancte sixte or
Sancte laurenti or
Sancte hippolite or
Sancte cornely or
Sancte cypriane or
Sancte cosme or
Sancte damiane or
Sancte dyonisi or
Sancte xpistofore or

Sancte ypolite or

Sancte iohannes or

Sancte paule or

Sancte fabiane or

Sancte sebastiane or

Sancte thoma or

Quatuor sancti martyres iiii or

Sancte siluester or

Sancte leo or

Sancte gregori or

Sancte martine or

Sancte nicolae or

Sancte augustine or

Sancte germane or
Sancte bernarde or
Sancte hylari or
Sancte benedicte or
Sancte anthoni or
Sancte egidi or
Sancte maure or
Sancte romane or
Sancte leuenne or
Sancte ywo or
Mis sancti confessores or
Cā maria magdalena or
Cā maria egyptiaca or

Sancta felicitas or
Sancta perpetua or
Sancta agnes or
Sancta cecilia or
Sancta lucia or
Sancta agatha or
Sancta margarita or
Sancta katherina or
Sancta genouefa or
Sancta scolastica or
Sancta petronilla or
Sancta barbara or
Sancta anastasia or

Sancta columba ora
Sancta xpistina ora
Sancta radegondis ora
Sancta martha ora
Sancta gemma ora
Sancta appollina ora
Sancta fides ora
Sancta spes ora
Sancta karitas ora
Omês sanctæ virgines dei ora pro
Omês sancti et scæ dei ora pro eo.
Propitius esto parce nobis do
mine.

Ab omni malo libera nos dñe.
Ab insidijs diaboli
Penis infernj
Loco penarum
Pondere peccatorum
Fame et tempestate
Bello et odio et omni mala
uoluntate
Spiritu fornicationis
Damnatione perpetua
Per misterium sancte incarna
tionis tue
Per aduentum tuum

Per sanctam natiuitatem tu
am l'
Per baptismum tuum l'
Per ieiunium tuum l'
Per passionem crucem et mor
tem tuam l'
Per sanctam resurrectionem
tuam l'
Per admirabilem ascensionē
tuam l'
Per graciam sancti spiritus
paracliti l'
In die iudicii l'.

Creatores: te rogamus audi
nos.

Et pacem nobis dones Tk
Et cuncto populo xpistiano pa
cem et unitatem largiri digne
ris: Tk
Et fructus terre dare et conser
vare digneris Tk
Et animas nostras et paren
tum nostrorum ab eterna dãp
natione eripias Tk
Et misericordia et pietas tua
nos semper custodiat Tk

Kyrie
Kyrie
Kyrie
Agnus dei qui tollis peccata
mundi pacem nobis dona nobis.
Agnus dei qui tollis peccata
mundi miserere nobis.
Agnus dei qui tollis peccata
mundi miserere nobis.
Kyrieleyson
Christeleyson.
Kyrieleyson.
Pater noster

Sed ne nos inducas in tempt
ed libera nos a malo. amē.
Domine exaudi oracionem
meam.
Et clamor meus ad te veni
at. Oracio.
Deus cui proprium est
miserere semper et par
cere suscipe deprecationem no
stram. ut quos delictorum ca
tena constringit miserando tuo
pietatis absoluat. per xpistum
dominum nostrum. amen. Oz.

Fidelium deus omnium
conditor et redemptor
animabus famulorum famu
larum q; tuarum remissionem
cunctorum tribue peccatorum:
ut indulgentiam quam semper
optauerunt pijs supplicationom
bus consequantur. Qui uiuis
et regnas deus: per xpistum dom
num nostrum. Amen.

De sancta cruce ad matutinas.

Domine labia mea aperies. Et os meum annunciabit laudem tuam.

Deus in adiutorium
meum intende.
Domine ad adiuuandum
me festina.
Gloria patri et filio: et spiri
tui sancto.
Sicut erat in principio et
nunc et semper: et in secula secu
lorum amen. Alleluya. hymn⁹.
Sapientia sapientia ueritas
diuina deus homo cap
tus est hora matutina. A suis dil
apitus acto deductus. A iudeis tra

dnus uendnus affluctus. ant
phona. Adoramus te xpiste et benedi
cimus tibi quia per sanctam crucem
tuam redemisti mundum. oratio.
Domine ihesu xpiste fili
dei uiui pone passio
nem crucem et mortem tuam
inter iudicium tuum et aiam
meam nunc et in hora mortis
mee semper et largire dignens
uius misericordiam et grām
defunctis ueniam et requiem
ecclesie tue pacem et concordiā

et nobis peccatoribus uitam et
letitiam sempiternam. Qui ui
uis et regnas deus per omnia se
cula seculorum. Amen.

Ad primam.

Deus in adiutori
um meum in
tende.

Domine ad adiuuandum

me festina.

me festina.

Gloria patri et filio: et spiritui
sancto.

Sicut erat in principio et nunc
et semper. et in secula seculorum a
men. Hympnus.

Hora prima ductus est
Iesus ad pylatum. falsis testimoniis multum accusa
tum. In colo percutiunt manibus
ligatum. Tunicam dei conspu
unt lumen celi gratum. Antiph.
Adoramus te xpiste et benedicimus tibi.

quia pr̃ sanctam crucem tuam red
misti mundum. ORACIO.

Domine ihesu xpiste fili
dei uiui pone passio
nem crucem et mortem tuam
inter iudicium tuum et aiam
meam nunc et in hora mortis
mee semper et largiri dignaris.
uuis miam et graciam. defun
ctis uenam et requiem. ecclesie
tue pacem et concordiam. et no
bis pctatoribus uitam et lenta
am sempiternam. Qui uiuis.

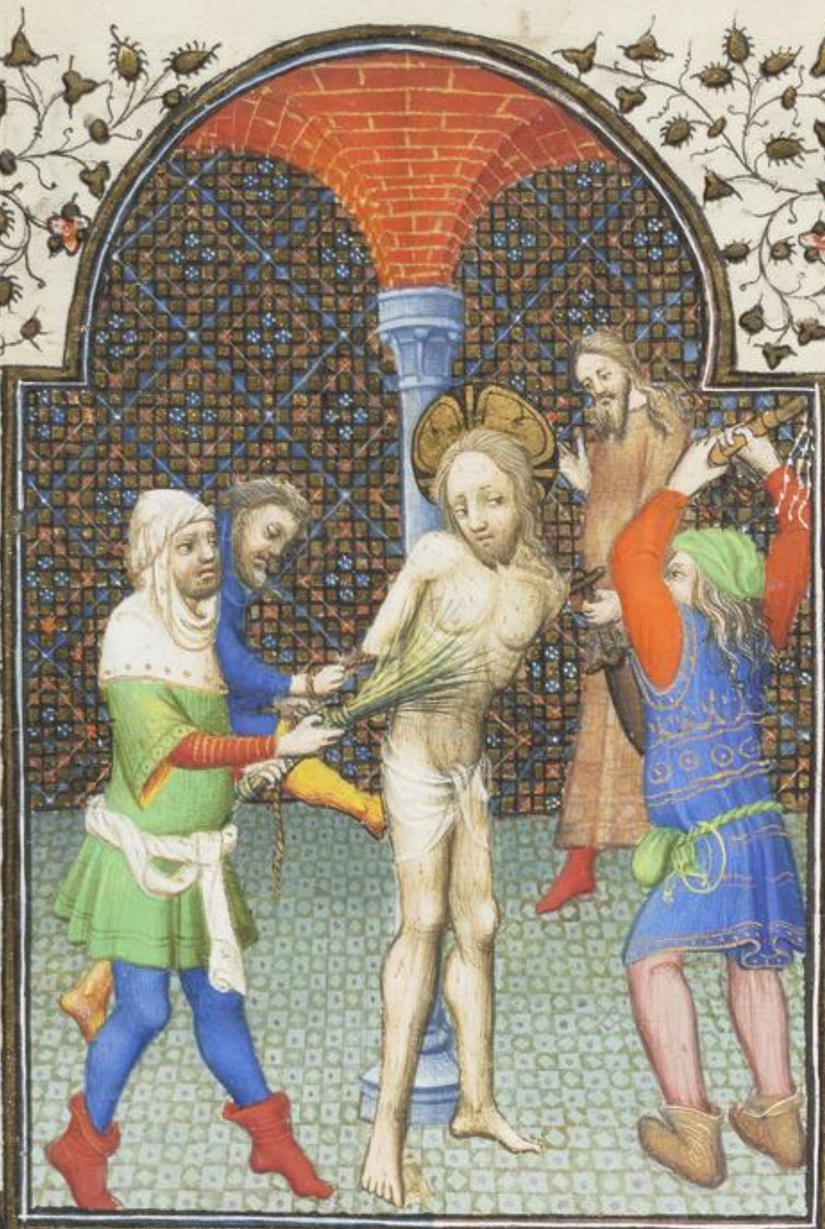

ad terciam.

eus in aduton
um meum inten

℟.

Domine ad adiuuandum
me festina.
Gloria patri et filio et spiri
tui sancto.
Sicut erat in principio et nūc
et semper et in secula seculorum
amen. hymnus
Crucigeri clamitant ho
ra terminum. Illius
mdumur veste purpurar. Ca
pingitur corona spinar. Cru
cem portans humeris ad locum
venarum. antī. Adoramus te xpiste

et benedicamus tibi quia per sanctam
crucem tuam redemisti mundum. OR
Domine iesu xpiste fili
dei uiui pone passionē
cruciem et mortem tuam inter iu
dicium tuum et animam meā
nunc et in hora mortis mee sem
per et largiri dignēris uiuis mise
ricordiam et grām. defunctis re
miam et requiem. ecclesie tue pacē
et concordiam. et nobis peccatori
bus uitam et letitiā sempiternā.
Qui uiuis et reg. ad sextam.

Deus in adiutori
um meum in
tende
Domine ad adiuuandum

me festina.

Gloria patri et filio: et spiritui
sancto.

Sicut erat in principio et
nunc et semper: et in secula se
culorum amen. hympnus.

Deus sexta horis est cru
ce conclauatus. atq;
clauis lateribus pendens depu
tatus. Pre tormentis sitiens fel
le saturatus. Agnus amen di
uus sic deificatus. antiphona.

Adoramus te xpiste et benedicimus ti

bi. qui a per sanctam cruciem tuam re
demisti mundum. OMNE.

Dominie ihesu xpiste fili
dei uiui pone passionē
cruciem et mortem tuam inter
iudicium tuum et animam
meam nunc et in hora mortis
mee semper et largiri dignerris
uuis misericordiam et grām.
defunctis uenniam et requiem.
ecclesie tue pacem et concordiā.
et nobis peccatoribus uitam e
ternam sempiternam. Q'u.

ad nonam.

Deus in adiutori
um meum in
tende.

Domine ad adiuuandum
me festina.
Gloria patri et filio et spu
itui sancto.
Sicut erat in principio et
nunc et semper et in secula secu
lorum amen. hympnus.
Rona nona dominus
ihesus expirauit heli
clamans animam patri com
mendauit. Latus eius lancea
miles perforauit. Terra tunc cō
tremuit et sol obscurauit. antī.

Adoramus te xpiste et benedicamus ti
bi quia per sanctam crucem tuam
redemisti mundum. ORATIO.

Domine ihesu xpiste fi
li dei uiui pone passio
nem crucem et mortem tuam
inter iudicium tuum et aiam
meam nunc et in hora mortis
mee semper et largiri dignus u
ius misericordiam et graciam
defunctis ueniam et requiem.
ecclesie tue pacem et concordiā.
et nobis peccatoribus uitam et

lenaam sempiternam. Qui vi
vis et regnas deus: per omnia se
cula seculorum. Amen.

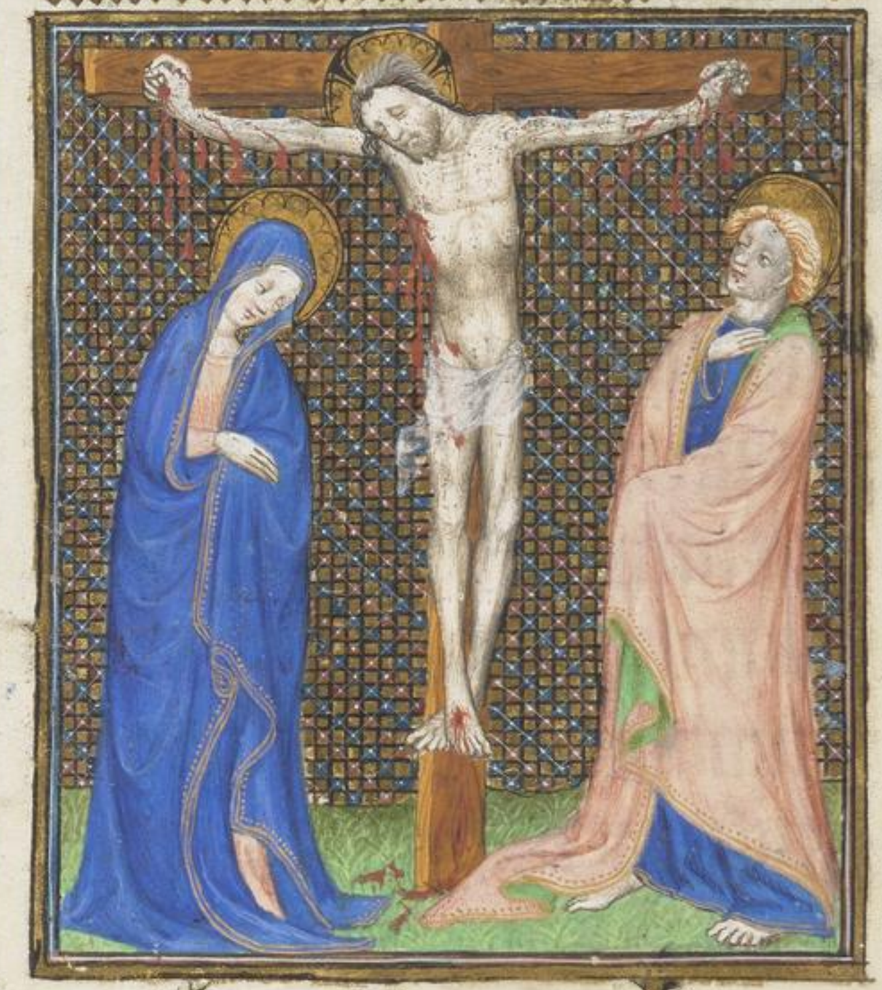

ad uesperas.

Deus in adiutori
um meum in
tende.

Domine ad adiuuandum
me festina.
Gloria patri et filio et spiri
tui sancto.
Sicut erat in principio et
nunc et semper. et in secula se
culorum amen. hympnus.
Deus cui depositur hora
uespertina. ffontinido
latur in mente diuina. Tale
mortem iuste medicina. Lxui co
rona gloriae iacuit spina. amē.
Adoramus te xpiste et benedicimus

tibi qui a per sanctam cruce tuam
redemisti mundum. ORATIO.

Domine ihesu xpiste fili
dei viui pone passionē
cruce et mortem tuam inter
iudicium tuum et aīam meam
nunc et in hora mortis mee sem
per et largiri dignetis vnius mi
sericordiam et graciam. deliqu
etis veniam et requiem ecclesie
tue pacem et concordiam. et no
bis peccatoribus vitam et glo
am sempiternam. Qui viuis

ad complectoniſ
Onuerte nos de
us ſalutaris nr.
Et auerte iram tuam a nobis

Deus in adiutorium me
um intende
Domine ad adiuuandum
me festina.
Gloria patri et filio et spu
tu sancto.
Sicut erat in principio et nūc
et semper et in secula seculorum
amen. hympnus.
Dora completorii datur
sepultura. Corpus xpi
sti nobile spes iuste futura. Con
ditur aromate complentur sēp

tuur. Fugis furmemoria mors ber
michi auc. recommendatio.

Das tuas canonicas
cum deuotione. Tibi
xpiste recolo pia ratione. Vt q̄
pro me passus es amoris ardore
Sis michi solacium in mortis
agone. Amen. antiphona.
Adoramus te xpiste et benedicimus ti
bi. quia per sanctam crucem tuam
redemisti mundum. oratio.

Domine ihesu xpiste fi
li dei uiui pone passio

nem crucem et mortem tuam m
ter iudicium tuum et animam
meam nunc et in hora mortis
mee semper et largim dignetis
uuus misericordiam et gratiã.
defunctis ueniam et requiem.
ecclesie tue pacem et concordiam
et nobis peccatoribus uitam et
letitiam sempiternam. Qui iu
uuus et regnas deus: per omnia
secula seculorum amen.

De sancto spiritu ad matutinas.

Domine labia mea aperies. Et os meum annunciabit laudem tuam.

Deus in adiutorium me
um intende
Domine ad adiuuandum
me festina
Gloria patri et filio et spiritui
sancto
Sicut erat in principio ⁊ nūc
et semper et in secula seculorum
amen. antiphona. Veni sancte
spiritus reple tuorum corda fidelium
et tui amoris in eis ignem accende.
Nobis sancti hympnus
spiritus gracia sit da

ta. De qua virgo virginum fuit
obumbrata. Cum per sanctum
angelum fuit salutata. Verbū
caro factum est virgo secunda
ta. ueclus. Emitte spiritum tuum
et creabuntur. responsorii. Et re
novabis faciem terre. Oratio.

Omnipotens sempiter
ne deus. da nobis illā
sancti spiritus gratiam quam
discipulis tuis in die sancto pē
thecostes transmisisti. per xpm
dominum nrm. amē. ad pmā.

Deus in adiutor
um meum in
tende
Domine ad adiuuandum

me festiua.

Gloria patri et filio et spiritui
sancto

Sicut erat in principio et nūc
et semper et in secula seculorum
amen. antiphona. Veni sancte
spiritus reple tuorum corda fidelium
et tui amoris in eis ignem accende.

Hymnus.

De virgine filius xpistus
fuit. Crucifixus mortuus atq;
tumulatus. Resurgens discipu
lis suis demonstratus. et ipsis cer

nentibus celis clematus. uersus.
Emitte spiritum tuum et creabun
tur. Responsorium. Et renouabis
faciem terre. Oratio.

Omnipotens sempiterne
deus. da nobis illam
sancti spiritus graciam quam
discipulis tuis in die pentecos
tes transmisisti. Per xpistum
dominum nostrum. amen.

Ad tertiam.

Deus in adiutori
um meum m
ende.
Domine ad adiuuandum

me festina

Gloria patri et filio et spiritui
sancto.

Sicut erat in principio et nunc
et semper et in secula seculo
rum amen. antiphona. Veni
sancte spiritus repleat corda fi
delium et tui amoris in eis ignem
accende. hympnus.

Sanctum suum spiritum
deus delegauit. In die
pentecostes eos confortauit. Et
de ignis ignem illos inflamma

ut. Relinquet orphanos eos tue
gaut. uersus. Emitte spiritum tu
um et creabuntur. Responsorii. Et
renouabis faciem terre. Oratio.

Omnipotens deus. Da
nobis illam sancti
spiritus graciam quam discipu
lis tuis in die pentecostes trans
misisti. Per xpistum dominum
nostrum. Amen.

Ad sextam.

Deus in adiutori
um meum in
tende.
Domine ad adiuuandum

me festiua.

Gloria patri et filio: et spūi
tui sancto.

Sicut erat in principio et
nunc et semper: et in secula se
culorum amen. antiphona.

Veni sancte spūs repleo tuorum cor
da fidelium et tui amoris in eis ig
nem accende. hympnus.

Septiformem graciam
tunc acceperunt.
Quam ydiomata cuncta cog
nouerunt. Ad diuersa climata

mundi receleum. Et fidem ca
tholicam tunc predicauerunt.
uersus. Emitte spiritum tuum et
creabuntur. responsorium. Et renо
uabis faciem terre. OratIO

Omnipotens sempiter
ne deus. da nobis illã
sancti spiritus graciam quam
discipulis tuis in die pentheco
stes transmisisti. per xpistum
dominum nostrum. amen.

Ad nonam

Deus in adiutori
um meum in
tende.
Domine ad adiuuandum

me festina

Gloria patri et filio: et spiritui sancto.

Sicut erat in principio et nunc et semper. et in secula seculorum amen. antiphona. Veni sancti spiritus repleat tuorum corda fidelium et tui amoris in eis ignem accende. hymnus.

Spiritus paraclitus fuit appellatus. Domum dei karitas fons unctionis. Spiritalis unctio ignis inflā

manis. Septiformis gracia ka
risma uocatus. uersus. Emitte
spiritum tuum et creabuntur. ℟.
Et renouabis faciem terr. oratio.
Omnipotens sempiter
ne deus. da nobis il
lam sancti spiritus graciam
quam discipulis transmisisti.
per xpistum dominum nm.
amen.

Ad uesperas.

Deus in adiutori
um meum in
tende.
Domine ad adiuuandu

me festina.

Gloria patri et filio: et spiritui sancto.

Sicut erat in principio et nunc et semper: et in secula seculorum amen. Antiphona. Ave sanctę spiritus repletionum cordi fidelium et tui amoris in eis ignem accende. Hympnus.

Deitatis dignitus unitatis spiritalis. Hoc conserues eruat ab omnibus malis. Ut nobis non noceat demon

infirmalis. Nos protegat nuctnat
foucat sub alis. uersus. Emitte
spiritum tuum et creabuntur. Rnf.
Et renouabis faciem terre. Oratio.
Omnipotens sempiterne
deus. da nobis illam
sancti spiritus gñam quam dil
cipulis tuis in die pentecostes
tribuisti. Per xpistum dom
num nrm. amen.

ad completorium.

omuente nos de
us salutaris
noster.
Et auente nam tuam a no

VS.

Deus in adiutorium meum intende.
Domine ad adiuuandum me festina.
Gloria patri et filio et spiritui sancto.
Sicut erat in principio et nunc et semper et in secula seculorum amen. antiphona. Veni sancte spiritus reple tuorum corda fidelium et tui amoris in eis ignem accende. Hymnus.

Spiritus paracletus
nos ueri luminis radios
ius nostros regere et illumina
re. Ut ad eum deus uerum omnes
undique ad. Nos uelut ad dexteram
suam appellant. Recommendat.
Quas horas canonicas
amus deuotione. Tibi
sancte spiritus preparatione. Di
mitte nos ultimis inspiratione.
Et illuminis nigitet celi regio
ne. amen uersus. Emitte spiritum
tuum et creabuntur. responsorium.

Et renouabis faciem terr. Oratio.

Omnipotens sempiter
ne deus. da nobis il
lam sancti spiritus gratiam
quam discipulis tuis in die
pentecostes transmisisti. per
xpistum dominum nostrum.
amen.

Sequuntur vigilie mortuorum

antiphon. Placebo domino. ps.

Dilexi quoniam exaudiet dominus vocem ora

nomus mee.

Quia mdmaut autem su
am mudi: et in diebus meis i
uocabo.

Circumdederunt me dolores
mortis: et pericula infernu in
uenerunt me.

Tribulationem et dolorem
inueni: et nomen domini inuo
caui.

O domine libera animam
meam misericors dominus et
iustus: et deus noster miseretur

Custodiens parvulos dominus: humiliatus sum et liberavit me.

Convertere anima mea in requiem tuam: quia dominus benefecit tibi.

Quia eripuit animam meam de morte: oculos meos a lacrimis pedes meos a lapsu.

Placebo domino: in regione vivorum.

Requiem eternam: dona eis domine.

Et lux perpetua luceat eis.

antiphona. Placebo dnmo in regione uiuorum. antiphona.

Hymne. psalmus.

Ad dominum cum tri
bularer clamaui: et
exaudiuit me.

Domine libera animam
a labijs iniquis et a lingua do
losa.

Quis detur tibi aut quid ap
ponatur tibi: ad linguam do
losam.

Sagitte potentis acute: cum
carbonibus desolatoris.

Heu mihi quia incolatus
meus prolongatus est habita
vi cum habitantibus cedar
multum incola fuit anima
mea.

Cum his qui oderunt pace
am pacificus: cum loquebar
cum illis impugnabant me
gratis.

Requiem eternam: dona ei
domine.

Et lux perpetua luceat eis.

Antiphona. Leua me quia mola
tus meus prolongatus est. antiphō.
Dominus custodit. psalmus.

Leuaui oculos meos m
montes: unde ueniet
auxilium mihi

Auxilium meum a domi
no: qui fecit celum et terram.

Non det in commotionem pe
dem tuum: neq; dormiet qui
custodit te.

Ecce non dormitabit: neq;

dominet qui custodit israel.

Dominus custodit te dominus
protectio tua: super manum dex
teram tuam.

Per diem sol non uret te: ne
q; luna per noctem.

Dominus custodit te ab om
ni malo: custodiat animam
tuam dominus.

Dominus custodiat introi
tum tuum et exitum tuum: ex
hoc nunc et usq; in seculum.

Requiem eternam: dona e

is domine.
Et lux perpetua: luceat eis.
antiphona. Dominus custodit te
ab omni malo custodiat animam
tuam dominus. antiphona. Si
iniquitates. psalmus.
De profundis clamau
ad te domine: domine
exaudi vocem meam.
Fiant aures tue intendentes
tes in vocem deprecationis mee.
Si iniquitates observaueris
domine: domine quis sustine

bit.

Quia apud te propitiatio
est: et propter legem tuam su
stinui te domine.

Sustinuit mea in uerbo eius
speauit anima mea in domi
no.

A custodia matutina usq;
ad noctem speret israel in dño.

Quia apud dominum mi
sericordia et copiosa: apud eū
redemptio.

Et ipse redimet israel: ex om

mibus miquitatibus eius.
Requiem eternam: dona eis
domine.
Et lux perpetua: luceat eis.
antiphona. Si miquitates obser
uaueris domine domine quis susti
nebit. anti. Opera manuum. Ps.
Confitebor tibi domine
in toto corde meo: qm
audisti uerba oris mei.
In conspectu angelorum
psallam tibi: adorabo ad tem
plum sanctum tuum et confi

tuo⁹ nomini tuo.

Super misericordia tua et ue
ritate tua: quoniam magnifi
casti super omne nomen sanctū
tuum.

In quacunq; die inuocauero te exaudi me: multiplicabis
in anima mea uirtutem.

Confiteantur tibi omnes re
ges terre: quia audierunt om
nia uerba oris tui.

Et cantent in uijs domini:
quoniam magna est gloria do

mum.

Quoniam excelsus dominus
et humilia respicit: et alta a lō
ge cognoscit.

Si ambulavero in medio tri
bulationis vivificabis me. et
super iram inimicorum meo
rum extendisti manum tuam: et sal
vum me fecit dextera tua.

Dominus retribuet pro me
domine misericordia tua in se
culum: opera manuum tuarū
ne despicias.

Requiem eternam: dona
eis domine. Et lux perpetua: luceat eis.
antiphona. Opera manuum tu
arum ne despicias. antiphona.
Qui lazarum. psalmus.
Magnificat anima
mea dominum Et exultauit spiritus me⁹:
in deo salutari meo Quia respexit humilitatem
ancille sue: ecce enim ex hoc be
atam me dicent omnes gene

ianones.

Quia fecit mihi magna qui potens est: et sanctum nomen eius.

Et misericordia eius a progenie in progenies timentibus eum.

Fecit potentiam in brachio suo: dispersit superbos mente cordis sui.

Deposuit potentes de sede: et exaltauit humiles.

Esurientes implenit bonis

et duultes dumulit manes.

Suscepit israel puerum suum: recordatus misericordie
suc.

Sicut locutus est ad pa
tres nostros: abraham et semi
ejus in secula.

Requiem eternam: dona e
is dñe.

Et lux perpetua: luceat eis. ℟

Qui lazarum resuscitasti a monu
mento fetidum. tu eis dñe dona re
quiem et locum indulgentie. Pater nr.

Et ne inde. ℣. In memoria eterna erit
just. ℟. Ab auditione mala non ti
mebunt. ℣. Aperta mente. ℟. Et nu
nunc animas eorum. ℣. Et redu
cona dominum. ℟. In terra viventium.

Psalmus.

Lauda anima mea do
minum: laudabo de
um meum in vita mea psallam deo
meo quandiu fuero.

Nolite confidere in principib:
nec in filius hominum in quib:
non est salus.

Gribu spiritus eius et inclinatur in terram suam: in illa die
pibunt omnes cogitationes eo
rum.

Beatus cuius deus iacob ad
iutor eius spes eius in domino
deo ipsius qui fecit celum et ter
ram: mare et omnia que in e
is sunt.

Qui custodit ueritatem in se
culum facit iudicium: inuen
am patientibus dat escam esu
rientibus

Dominus solut compeditos:
Dominus illuminat ceccos.
Dominus erigit elisos: domi
nus diligit iustos.
Dominus custodit aduenas
pupillum et uiduam suscipi
et: et uias peccatorum disperdet.
Regnabit dominus in seu
la deus tuus syon: in generacio
one et generacionem.
Requiem eternam: dona eis
domine.
Et lux perpetua: luceat eis.

uersus. Domine exaudi orationem
meam. Responsorium. Et clamor
meus ad te veniat. Oratio.

Inclina domine aurem tu
am ad preces nostras qui
bus misericordiam tuam
supplices deprecamur. ut an
mam famuli tui quam de hoc
seculo migrare iussisti. in pacis
ac lucis regione constituas. et
sanctorum tuorum iubeas es
se consortem. per xpistum domi
num nrm. Amen. Oratio.

Deus neme laudator et
humane salutis a
mator. quesumus immensã
clementiam. ut nostre congre
gacionis patrumtes fratres sorо
res amicos. et benefactores nros.
qui ex hoc seculo transierunt. be
ata maria semper virgine in
tercedente cum omnibus san
ctis tuis. ad perpetue beatitudi
nis consortium peruenire con
cedas. per xpistum dominum
nostrum. amen. Oratio.

Eclium deus omni
um conditor et redēp
tor animabus famulorum fa
mularum q̄ tuarum remis
sionem omnium tribue pec
catorum. ut indulgentiam
quam semper optauerunt pi
is supplicationibus conseq̄n
tur. per christum dominum
nostrum. amen. Ad matutinas
mutatorum. Domine labia
Verba mea auribus
percipe domine: intel

ligt clamorem meum.
Intende uoci orationis mee:
rex meus et deus meus.
Quoniam ad te orabo dñm
ne: mane exaudies uocem me
am.
Mane astabo tibi et uidebo:
quoniam non deus uolens ĩ
quitatem tu es
Neq; habitabit iuxta te ma
lignus: neq; permanebunt in
ustis ante oculos tuos.
Odisti omnes qui operant

nuquitatem: prdes omnes qui
loquuntur mendacium.
Unum sanguinum et dolo
sum abhominabitur dominus:
ego autem in multitudine mi
sericordie tue.
Introibo in domum tuam
adorabo ad templum sanctum
tuum in timore tuo.
Domine deduc me in iustitia
a tua propter inimicos meos:
dirige in conspectu tuo viam
meam.

Quoniam non est in ore eorum veritas: cor eorum vanum est. Sepulchrum patens est guttur eorum linguis suis dolose agebant: judica illos deus.

Decidant a cogitationibus suis secundum multitudinem impietatum eorum expelle eos: quoniam irritaverunt te domine.

Et letentur omnes qui sperant in te in eternum exultabunt: et habitabis in eis.

Et gloriabuntur in te omnes
qui diligunt nomen tuum do
mine quoniam tu benedices iu
sto
Domine ut scuto bone uo
luntatis tue coronasti nos.
Requiem eternam: dona eis
domine.
Et lux perpetua: luceat eis.
antiphona. Dirige domine deus
meus in conspectu tuo uiam meam
Oram. Conuertere. ps.
Domine ne in furore tu

o arguas me: neq; in ira tua co
ripias me.

Miserere mei domine quoni
am infirmus sum sana me do
mine: quoniam conturbata
sunt omnia ossa mea.

Et anima mea turbata est
valde: sed tu domine usq; quo.

Convertere domine et erue a
nimam meam saluum me fac
propter misericordiam tuam.

Quoniam non est in morte
qui memor sit tui in inferno:

autem quis conturbatur tibi.

Laboraui in gemitu meo lauabo per singulas noctes lectū meum lacrimis meis stratum meum rigabo.

Turbatus est a furore oculus meus: inueteraui inter omnes inimicos meos.

Discedite a me omnes qui operamini iniquitatem: quoniam exaudiuit dominus oem fletus mei.

Exaudiuit dominus deprecationem meā.

canonem meam: dominus ora
tionem meam suscepit.
Conturbentur et conturbentur
uehementer omnes inimici mei
conuertantur et erubescant val
de uelociter.
Requiem eternam dona eis
domine.
Et lux perpetua luceat eis. ã.
Conuertere domine et exue animam
meam quoniam non est in morte
qui memor sit tui. antiphona.
Requando rapiat. psalmus.

Domine deus meus in
te speraui saluum me
fac: ex omnibus persequentibus
me et libera me.

Nequando rapiat ut leo am
mam meam: dum non qui re
dimat neq; qui saluum faciat.

Domine deus meus si feci istud:
si est iniquitas in manibus
meis.

Si reddidi retribuentibus mi
chi mala: decidam merito ab
inimicis meis manis.

Persequatur inimicus aiam
meam et comprehendat et con
culcet in terra uitam meam: et
gloriam meam in pulueren
deducat.

Exurge domine in ira tua: et
exaltare in finibus inimicorũ
meorum.

Exurge domine in precepto
quod mandasti: et synagoga
populorum circumdabit te.

Et propter hanc in altum
regredere: dominus iudicat po

psalm.

Judica me domine secundū
justitiam meam: et secundum
innocentiam meam super me.
Consumetur nequicia pecca
torum et dirges justum: scru
tans corda et renes deus.
Justum adjutorium meū
a domino: qui salvos facit rec
tos corde.
Deus judex justus fortis et
patiens: numquid irascetur per
singulos dies.

Qui conuerti[t] non[n]s gladi
um suum uibrabit: arcum suũ
tetendit et parauit illum.
Et in eo parauit uasa mor
tis: sagittas suas ardentibus
effecit.
Ecce parturit iniustitiam et
concepit dolorem: et peperit ini
quitatem.
Lacum aperuit et effodit eũ:
et incidit in foueam quam fe
cit.
Conuertetur dolor eius in ca

put eius: et in uerticem ipius in
quitas eius descendet.

Confitebor domino secun
dum iustitiam eius: et psallã
nomini domini altissimi.

Requiem eternam: dona e
is domine.

Et lux perpetua: luceat eis.

antiphona. Nequando rapiat ut leo
animam meam dum non est qui re
dimat neq; qui salvum faciat. ℣.
Aperta misericordia. ℟. Eripe
domine animas eorum. Pater nr.

Et ne nos. Lectio. prima.

Dante michi domine me
chi enim sunt dies
mei. Quid est homo quia mag
nificas eum: aut quid apponis
erga eum cor tuum. Visitas eū
diluculo. et subito probas illum
Usq; quo non parcis michi: nec
dimittis me ut glutiam salivā
meam. Peccavi. Quid faciam
tibi o custos hominum. Quare
me posuisti contrarium tibi. et
factus sum michimetipsi grauis.

Cur non tollis peccatum meum:
et quare non aufers iniquitatē
meam: Ecce nunc in pulueꝛe
dormio: et si mane me quæsieris
non subsistam. Responsum.
Qui lazarum resuscitasti a monu
mento fetidum. tu eis domine dona
requiem et locum indulgentiæ. uerꝫ
Qui uenturus es iudicare uiuos et
mortuos et seculum per ignem. Tu
eis domine dona requiem et locum i
ndulgentiæ. lectio sancti
Libꝛi animam meam

uite mee.dmittam aduersum
me eloquium meum.Loquar
m amantidme anime mee.di
cam deo.noli me condempnare.
Indica michi:cur me ita iudices:
Numquid bonum tibi uidetur si
calumpnieris et opprimas me
opus manuum tuarum tua
rum et consiliu ipiorum ad
iuues:Numquid oculi carnei ti
bi sunt.aut sicut uidet homo et
tu uides:Numquid sicut dies ho
minis dies tui.et anni tui sicut

humana sunt tempora: ut quę
ras iniquitatem meam et pecca
tum meum sciens. Et scias
quia nichil impium fecerim: cũ
sit nemo qui de manu tua pos
sit eruere. ℟. Credo q̃
redemptor meus uiuit et in nouissi
mo die de terra surrecturus sum. Et
in carne mea uidebo deum saluato
rem meum. ℣. Quem uisurus sum
ego ipse et non alius et oculi mei con
specturi sunt. Et in carne mea vide
bo deum saluatorem meum. Lectio

tercia.

Manus tue domine fece
runt me et plasmaue
runt me totum in circuitu: et iu
xta te precipitas me. Memento
quaeso quod sicut lutum feceris
me: et in pulverem reduces me.
Nonne sicut lac mulsisti me et
sicut caseum me coagulasti. Pel
le et carnibus vestisti me: ossib;
et nervis compegisti me. Vitã
et misericordiam tribuisti mi
hi: et visitacio tua custodiuit

spiritum meum. ℟. Responsorium
Deus michi domine quia peccauimus multa mea quod faciã miser ubi fugiã ñ ad te deus mẽ miserere mei.
Dum veneris in nouissimo die. ℣. Anima mea turbata est ualde sed tu domine illuminare ea. Dum veneris in nouissimo die. In secundo nocturno. Antiphon. In loco pascue. ps.
Dominus regit me et nichil michi deerit: in loco pascue ibi me collocauit. Super aquam refectionis edu

cauit me: animam meam con
uertit.

Dedurit me super semitas
iustitie: propter nomen suum.

Nam et si ambulauero in
medio umbre mortis: non timebo
mala quoniam tu mecum es.
Virga tua et baculus tuus:
ipsa me consolata sunt.

Parasti in conspectu meo mensam: aduersus eos qui tribulant
me.

Impinguasti in oleo caput

meum: et calix meus mebrias
quam preclarus est.
Et misericordia tua subsequ
tur me: omnibus diebus vite
mee.
Et inhabitem in domo domi
ni: in longitudinem dierum
Requiem eternam: dona eis
domine.
Et lux perpetua: luceat eis.
antipona In loco pascue ibi me
collocauit. antipona. Deducta nu
uentus. psalmus.

Ad te leuaui animam
meam deus meus in
te confido non erubescam.
Neq; irrideant me inimici
mei: etenim uniuersi qui susti
nent te non confundentur.
Confundantur omnes iniq̃
agentes superuacue.
Vias tuas domine demonstra
mihi: et semitas tuas edoce me.
Dirige me in ueritate tua et
doce me: quia tu es deus salua
tor meus et te sustinui tota die.

Commuscat misericordiam
tuam domine: et misericordia
tuam tuam que a seculo sunt.
Delicta iuuentutis mee: et
ignorantias meas ne mem
neris.
Secundum misericordiam
tuam memento mei tu: propt
ter bonitatem tuam domine.
Dulcis et rectus dominus:
propter hoc legem delinquentib
mea.
Diriget mansuetos in iudi

no: dabit mittes nas tuas.

Miserere mei domine misericordia et veritas: requirentibus testamentum eius et testimonia eius.

Propter nomen tuum domine propitiaberis peccato meo: multum est enim.

Quis est homo qui timet dominum: legem statuit ei in via quam elegit.

Anima eius in bonis demorabitur: et semen eius hereditabit

bit terram.

Firmamentum est domini timentibus eum: et testamentum ipsius ut manifestetur illis.

Oculi mei semper ad dominum: quoniam ipse evellet de laqueo pedes meos.

Tribulationes cordis mei multiplicate sunt: de necessitatibus autem meis eripe me.

Vide humilitatem meam et laborem meum: et dimitte

uniuersa delicta mea.

Respice inimicos meos quo
niam multiplicati sunt: et o
dio iniquo oderunt me.

Custodi animam meam et
eripe me: et non erubescam quo
niam speraui in te.

Innocentes et recti adheserunt
michi: quia sustinui te.

Libera deus israel: ex omnib:
tribulationibus suis.

Requiem eternam: dona e
is domine.

Et lux perpetua luceat eis. ℟.
Delicta iuuentutis mee et ignorancias meas ne memineris domine. ℟.
Cirdo iudice. psalmus.

Dominus illuminatio mea: et pſa salus mea quem timebo.

Dominus protector vite mee: a quo trepidabo.

Dum approprians super me nocentes: ut edant carnes meas.

Qui tribulant me inimici mei ipsi infirmati sunt et ceci

dnum.

Si consistant adversum me
castra non timebit cor meum.
Si exurgat adversum me p
lium: in hoc ego sperabo.
Unam petii a domino hanc
requiram: ut inhabitem in do
mo domini omnibus diebus
vite mee.
Et videam voluntatem do
mini: et visitem templum ei⁹.
Quoniam abscondit me in
tabernaculo suo: in die malo

num protexit me in abscondito
tabernaculi sui.

In petra exaltauit me et nic
exaltauit caput meum: super
inimicos meos.

Circuiui et immolaui in
tabernaculo eius hostiam uo
ciferationis cantabo et psal
mum dicam domino.

Exaudi domine uocem me
am qua clamaui ad te. miser
re mei et exaudi me.

Tibi dixit meum exquisiuit

te facies mea: faciem tuam do
mine requiram
Ne auertas faciem tuam a
me: ne declines in ira a seruo tuo.
Adiutor meus esto domine
ne dereliquas me: neq; despi
cias me deus salutaris meus.
Quoniam pater meus et ma
ter mea dereliquerunt me: do
minus autem assumpsit me.
Legem pone michi domine
in uia tua: et dirige me in semi
ta recta propter inimicos meos.

Ne tradideris me in animas
tribulantium me quoniam
insurrexerunt in me testes in
qui: et mentita est iniquitas
sibi.

Credo videre bona domini:
in terra viventium.

Requiem eternam: dona eis
domine.

Et lux perpetua: luceat eis.

antiphona. Credo videre bona domi
ni in terra viventium. ℣. Jn
memoria eterna erunt iusti. ℟. Ab

Ab auditione mala non timebunt.
Pater noster. Et ne nos. Ad̃ quarta.
Quantas habeo iniqui
tates et peccata scele
ra mea atq; delicta. ostende mi
chi. Cur faciem tuam absconn
dis et arbitraris me inimicum
tuum: Contra folium quod ven
to rapitur ostendis potentiam
tuam: et stipulam siccam pros
queris. Scribis enim contra me
amaritudines: et consumere
me uis peccatis adolescentie mee.

Posuisti in nemo pedem meum
et obseruasti omnes semitas me
as: et uestigia pedum meorum
considerasti. Qui quasi putredo
consumendus sum: et quasi ue
stimentum quod comeditur a
tinea. ℟. Responsorium Ne reminiscaris
peccata mea domine. Dum uenerit iu
dicare seculum per ignem. ℣. Uerbus.
Amplius laua me domine ab iniu
stitia mea et a delicto meo munda me.
Dum uenerit iudicare seculum per
ignem Lectio quinta.

Homo natus de mulier breui uiuens tempore repletus multis miseriis.
Qui quasi flos egreditur et conteritur et fugit uelut umbra: et nunquam in eodem statu permanet. Et dignum dignas super huiusmodi aperire oculos tuos: et adducere teccum in iudicium:
Quis potest facere mundum de immundo conceptum semine nisi tu qui solus es. Breues dies hominis sunt: numerus

mensum eius apud te est. Con
stitues terminos eius: qui præ
terire non poterunt. Recede ergo
paululum ab eo ut quiescat
donec optata veniat: et fiant si
cut dies eius. responsorium
Domine quando veneris iudicare ter
ram ubi me abscondam a vultu
re tue. Quia peccavi nimis in vita
mea versus. Commissa mea pa
veo et ante te erubesco. dum veris
iudicare noli me condampnare.
Quia peccavi nimis in vita mea.

Lectio sexta.

Quis mihi hoc tribuat
ut in inferno protegas me. et abscondas me donec
pertranseat furor tuus: et constituas mihi tempus in quo re
corderis mei: Putas ne mortuus homo rursum uiuat: Cunctis die
bus quibus nunc milito: expectabo donec ueniat immutatio mea.
Vocabis me et ego respondebo tibi:
et operi manuum tuarum por
riges dexteram. Tu quidem gres

luis meos dimmeraſti: ſed pauſ
peccatis meis. Responſorium Peccā
tem me conde et non repententem ti
mor mortis conturbat me. Quia in mſ
no nulla eſt redemptio miſerere mei
deus et ſalua me. Versus. Deprofun
dis clamaui ad te domine domine
exaudi uocem meam. Quia in in
ferno nulla eſt redemptio miſerere
mei deus et ſalua me. In tertio noc
turno. Ant. Domine abſtraxiſti. Ps.
Exaltabo te domine qm
ſuſcepiſti me nec delec

tasti inimicos meos super me.

Domine deus meus clama
ui ad te: et sanasti me.

Domine eduxisti ab inferno
animam meam: saluasti me a
descendentibus in lacum

Psallite domino sancti eius:
et confitemini memorie sancti
tatis eius.

Quoniam ira indignatio
nis eius: et vita in voluntate ei⁹.
Ad vesperum demorabitur
fletus: et ad matutinum letitia.

Ego dixi in habundancia
mea: non mouebor in eternum.
Domine in voluntate tua:
prestitisti decori meo uirtutem.
Auertisti faciem tuam a me:
et factus sum conturbatus.
Ad te domine clamabo: et ad
deum meum deprecabor.
Que utilitas in sanguine
meo: dum descendo in corrupti
onem.
Numquid confitebitur tibi
pulvis: aut annunciabit veri

tatem tuam.

tatem tuam.

Audiui dominus et misereatus est mei: dominus factus est adiutor meus.

Conuertisti planctum meum in gaudium mihi: conscidisti saccum meum et circumdedisti me letitia.

Vt cantet tibi gloria mea et non compungar: domine deus meus in eternum confitebor tibi.

Requiem eternam: dona

eas dñe.

Et lux perpetua luceat eis.

ant℘pna. Domine abstraxisti ab
inferis animam meam. ant℘pnā.

Complaceat. psalmus.

Exspectans exspectaui do
minum: et intendit
mihi.

Et exaudiuit preces meas:
et eduxit me de lacu miserie et
de luto fetis.

Et statuit supra petram pe
des meos: et direxit gressus meos.
et misit in ore meo canticum nouum.

Et mundabit os meum ad
nuntiandum laudem tuam
nostro.

Videbunt multi et timebunt
et sperabunt in domino.

Beatus vir cuius est nomen
domini spes eius: et non respexit
in vanitates et insanias falsas.

Magna fecisti tu domine deus
meus: mirabilia tua et cogitationibus
nostris non est qui similis
tibi.

Annunciabo et loquar

sum: multiplicati sunt sup nu
merum.

Sacrificium et oblationem
noluisti: aures autem perfe
cisti mihi.

Holocaustum pro peccato
non postulasti: tunc dixi ecce
venio.

In capite libri scriptum est
de me ut facerem voluntatem
tuam deus meus volui
legem tuam in medio cordis
mei.

Annunciam iustitiam tu
am in ecclesia magna: ecce la
bia mea non prohibebo domi
ne tu scisti.

Iustitiam tuam non ab
condi in corde meo: veritatem
tuam et salutare tuum dixi.
Non abscondi misericordiã
tuam et veritatem: a consilio
multo.

Tu autem domine ne longe
facias miserationes tuas a
me: misericordia et veritas tua

semper susceperunt me.

Quoniam circumdederunt me mala quorum non est numerus: comprehenderunt me et non potuerunt videre

Multiplicati sunt super capillos capitis mei: et cor meum dereliquit me

Complaceat tibi domine ut eruas me: domine ad adiuvandum me respice

Confundantur et reverentur simul qui querunt animam

meam: ut auferant eam.
Confundantur retrorsum
et reuerantur: qui uolunt mi
chi mala.
Ferant confestim confusio
nem meam: qui dicunt mihi
euge euge.
Exultent et letentur super
te omnes querentes te: et dicat
semper magnificetur dominus
qui diligunt salutare tuum.
Ego autem mendicus sum
et pauper: dominus sollicitus

est mea.

Adiutor meus et protector meus tu es: deus meus ne tar daueris.

Requiem eternam dona eis domine.

Et lux perpetua luceat eis.

antiphona. Complaceat tibi domine ut eruas me. domine ad adiuuandum me respice. antiphona.

Sequitur. psalmus.

Quemadmodum desiderat cervus ad fon

tes aquarum: ita desiderat aīa
mea ad te deus.

Sitiuit anima mea ad dēi
fontem uiuum: quando ueni
am et apparebo ante faciem dei.

Fuerunt mihi lacrime mee
panes die ac nocte: dicitur mi
hi cotidie ubi est deus tuus.

Hec recordatus sum et effu
di in me animam meam: qm̄
transibo in locum tabernaculi
admirabilis usq; ad domum
dei.

In uoce exultationis et confessionis: sonus epulantis.
Quare tristis es anima mea: et quare conturbas me.
Spera in deo quoniam adhuc confitebor illi: salutare vultus mei: et deus meus.
Ad meipsum anima mea conturbata est: propterea memor ero tui de terra iordanis et hermonim a monte modico.
Abyssus abyssum invocat: in voce cataractarum tuarum.

Omnia excelsa tua et fluc
tus tui: super me transierunt.
In die mandauit dominus
misericordiam suam: et nocte
canticum eius
Apud me oratio deo vite mee:
dicam deo susceptor meus es.
Quare obliuis es mei et quę
contristatus incedo: dum affli
git me inimicus
Dum confringuntur ossa
mea exprobrauerunt mihi: q̃
tribulant me inimici mei.

Quam diu mihi per sin
gulos dies ubi est deus tuus: qua
re tristis es anima mea et quare
conturbas me.

Spera in deo quoniam adhuc
confitebor illi: salutare multis
mei et deus meus.

Requiem eternam dona eis
domine.

Et lux perpetua: luceat eis.

antiphona. Sitivit anima mea
ad deum fontem vivum quando ve
niam et apparebo ante faciem domini.

Judica me

uersus. Audiui uocem de celo dicen
tem mihi. **responsorium** Scribe be
ati mortui qui in domino moriun
tur. Pater noster. Et ne nos. **lectio**
septima.

Spiritus meus attenua
bitur dies mei breuia
buntur: et solum michi superest
sepulchrum. Nam peccaui: et in
amaritudinibus moratur ocu
lus meus. Libera me domine et
pone me iuxta te: et cuius uis
manus pugnet contra me. Dies

mei transierunt cogitationes
mee dilapate sunt torquentes
cor meum. Posuerunt
in diem: et nullum post tenebras
spero lucem. Si sustinuero in
fernus domus mea est: et in tene
bris stravi lectum meum. pu
tredini dixi. pater meus es mat
mea et soror mea vermibus.
Ubi est ergo nunc prestolatio
mea vel patientia mea: tu es
dominne deus meus. responsum
Domine secundum actum meum

noli me iudicare nichil dignum
in conspectu tuo egi. Ideo deprecor
maiestatem tuam. ut ni deus dele
as iniquitatem meam. uersus.
Quoniam iniquitatem meam
ego cognosco et peccatum meum
contra me est semper. Ideo deprecor
maiestatem tuam. ut ni deus dele
as iniquitatem meam. Ad. viij.
Delli mee consumptis
carnibus adhesit os
meum: et derelicta sunt tanti
modo labia mea circa dentes me

os. Miserimini mei miserimini mei saltem vos amici mei: quia manus domini tetigit me.
Quare persequimini me sicut deus et carnibus meis saturamini? Quis mihi hoc tribuat ut scribantur sermones mei.
Quis mihi det ut exarentur in libro stilo ferreo vel plumbi lammina vel certe sculpantur in silice?
Scio enim quod redemptor meus vivit et in novissimo die de terra surrecturus sum: et rursum

amundabor pelle mea. et in car
ne mea videbo deum saluato
rem meum. Quem visurus
sum ego ipse. et oculi mei con
specturi sunt et non alius. Re
posita est hec spes mea in sinu
meo. Responsoriū. Memento mei
deus quia ventus est vita mea. nec
aspiciet me ullus hominis. Ulius.
Et non invenietur oculus meus ut
ut videat bona. Nec aspiciet me
ullus hominis.

Lectio nona.

Quare de mulua edixi
sti me qui uitam am
consumptus essem ne oculus
meus uideret. ffuissem quasi
non essem de utero translatus
ad tumulum. Nunquid nõ
paucitas dierum meorum finie
tur breui: dimitte ergo me ut
plangam paululum dolorem
meum: antequam uadam et
non reuertar ad terram tene
brosam et opertam mortis ca
ligine. Terram miserie et tene

bzanum ubi umbza mozts est:
et nullus ozdo. sed sempiternus
bozoz mhabitans. ℟ Libera
Libera me domine de morte eterna in
die illa tremenda. quando celi mo
uendi sunt et terra. Dum veneris
iudicare seculum per ignem. ℣.
Dies illa dies ire calamitatis et mi
sere dies magna et amara valde.
Quando celi mouendi sunt et ter.
℣. Tremens factus sum e
go et timeo dum discussio veneri
atq; ventura ira. Quando celi

mouendi sunt et terra. uersus. Tu
mebunt angeli atq; archangeli. um
pi autem ubi parebunt. Quando
eli mouendi sunt et terra. uersus.
Vix iustus saluabitur et ego im
ser ubi parebo. Quando eli mouen
di sunt et terra. uersus. Quid ego
miserimus quid dicam uel quid
faciam dum ual bom perferam an
te tantum iudicem. Quando eli
mouendi sunt et terra. uersus
Dor de celis o uos montes qui iace
tis in sepulcris surgite et occurite

ad iudicium saluationis. Quando
cli mouendi sunt et terra. uersus.
Creator omnium rerum deus qui
me de limo terre formasti et mira
biliter proprio sanguine redemi
sti corpus qz meum licet modo pu
trescat de sepulcro facias in die iu
dicii reuiuiscere. Exaudi exaudi
exaudi me ut animam meam in
sinu abrahe patriarche tui uideas
collocari. responsorium Libera me
domine de morte eterna in die illa
tremenda. quando cli mouendi

Miserere mei deus: secũ
dum magnam mi
sericordiam tuam.
Et secundum multitudinẽ
miserationum tuarum: dele
iniquitatem meam.
Amplius lava me domine
ab iniquitate mea: et a pec
cato meo munda me.
Quoniam iniquitatem
meam ego cognosco: et peccatum
meum contra me est semper.

Tibi soli peccaui et malū
coram te feci ut iustificeris in
sermonibus tuis et uincas cū
iudicaris.

Ecce enim in iniquitatibus
conceptus sum: et in peccatis
concepit me mater mea.

Ecce enim ueritatem dile
xisti incerta et occulta sapien
tie tue manifestasti mihi.

Asperges me domine ysopo
et mundabor lauabis me: et
super niuem dealbabor.

Auditui meo dabis gau
dium et letitiam: et exulta
bunt ossa humiliata.
Auerte faciem tuam a pec
catis meis: et omnes miqui
tates meas dele.
Cor mundum crea in me
deus: et spiritum rectum inno
va in visceribus meis.
Ne proicias me a facie tua:
et spiritum sanctum tuum
ne auferas a me.
Redde michi letitiam salu

tans tu: et spiritu principali
confirma me.
Docebo iniquos vias tuas:
et impii ad te convertentur.
Libera me de sanguinibus
deus deus salutis mee: et exalta
bit lingua mea iustitiam tu
am.
Domine labia mea apies:
et os meum annunciabit laus
dem tuam.
Quoniam si voluisses sa
crificium dedissem: utique holo

cauſtis non delectaberis
Sacrificium deo ſpiritus co
tribulatus cor contritum et
humiliatum deus non deſpi
cies.
Benigne fac domine in bo
na voluntate tua ſyon: ut edi
ficentur muri hierusalem.
Tunc acceptabis ſacrifici
um iuſtitie oblationes et ho
locausta tunc imponent ſu
per altare tuum vitulos.
Requiem eternam: dona

eas dñmine.

Et lux perpetua luceat eis.

ant̄ phona. Requiem eternam
dona eis dñmine et lux perpetua lu
ceat eis. ant̄. Exaudi deus. ꝑs̄

Te decet hymnus deus
in syon: et tibi reddet
votum in hierusalem.

Exaudi orationem meam:
ad te omnis caro veniet.

Verba mea quorum pleni
sunt supervos: et impietati
bus nr̄is tu propitiaberis.

Beatus quem elegisti et assumpsisti: habitabit in atriis tuis.

Replebimur in bonis domus tue: sanctum est templum tuum mirabile in equitate.

Exaudi nos deus salutaris noster: spes omnium finium terre et in mari longe.

Preparans montes in virtute tua accinctus potentia: qui conturbas profundum maris sonum fluctuum eius.

Turbabuntur.

Turbabuntur gentes et inc
linent qui habitant terminos a
signis tuis: exitus matutinu et
uesperi delectabis.

Visitasti terram et inebria
sti eam: multiplicasti locupleta
re eam.

Flumen dei repletum est a
quis parasti cibum illorum: quo
nia est preparatio eius.

Sulcos eius inebrians mul
tiplica germina eius: in stilli
cidiis eius letabitur germinans

Benedices coronę anni bonitatis tue: et campi tui replebuntur vbertate.

Pinguescent speciosa deserti: et exultacione colles accingentur.

Induti sunt aryetes ouium et valles habundabunt frumento: clamabunt etenim hymnum dicent.

Requiem eternam: dona eis dñe.

Et lux perpetua luceat eis.

ant̃. Exaudi dñs oracionem meã

ad te omnis caro veniat. amē. ex
sultatio. ℣.

Deus deus meus ad te
de luce vigilo
Sitivit in te anima mea q̄m
multiplicater tibi caro mea
In terra deserta in via et in a
quosa sic in sancto apparui tibi:
ut viderem virtutem tuam et
gloriam tuam.
Quoniam melior est miseri
cordia tua super vitas. labia
mea laudabunt te.

Sic benedicam te in vita mea.
et in nomine tuo levabo manus
meas.

Sicut adipe et pinguedine re
pleatur anima mea et labiis
exultationis laudabit os meū.

Si memor fui tui super stra
tum meum: et in matutinis
meditabor in te quia fuisti ad
iutor meus.

Et in velamento alarum
tuarum exultabo adhesit ani
mea post te me suscepit dextera

tia.

Ipsi uero in uanum quesie
runt animam meam intro
buunt in inferiora terre. tradē
tur in manus gladij partes
uulpium erunt.

Lex uero letabitur in deo &
laudabuntur omnes qui iurat
in eo: quia obstructum est os lo
quentium mihi. psalmus.

Deus misereatur nri
et benedicat nobis:
illuminet uultum suum sup

nos et misereatur nostri.

Ut cognoscamus in terra viam tuam: in omnibus gentibus salutare tuum.

Confiteantur tibi populi deus: confiteantur tibi populi omnes.

Letentur et exultent gentes quoniam judicas populos in equitate: et gentes in terra dirigis.

Confiteantur tibi populi deus: confiteantur tibi populi omnes terra dedit fructum suum.

Benedicat nos deus deus nr̄:
benedicat nos deus et metuant
eum omnes fines terre.

Requiem eternam: dona eis
domine.

Et lux perpetua: luceat eis.

antiphona. Exsuscepit dextera tua
a domine. antī. A porta. psalmus

Ego dixi in dimidio
dierum meorum: na
dam ad portas inferi.

Quicunq; refugium animæ
meæ: dixi non nudeo domi

num deum in tera uiuentium.
Non aspiciam hominem ul
tra: et habitatorem quietis
Generatio mea ablata est t
conuoluta est a me: quasi ta
bernaculum pastorum
Precisa est uelut a texente
uita mea: dum adhuc ordir
succidit me.
De mane usq; ad uesperam
finies me: sperabam usq; ad
mane quasi leo sic contriuit
omnia ossa mea.

De mane usq; ad uesperam
finues me sicut pullus hyrundi
nis sic clamabo meditabor ut
columba.

Attenuati sunt oculi mei:
suspicientes in excelso.

Domine num patior respon
de pro me: quid te dicam aut q̃d
respondebit michi cum ipse fecerit.

Recogitabo tibi omnes ãnos
meos: in amaritudine anime
mee.

Domine si sic uiuitur et m

talibus uita spiritus mea compl
es me et uiuificabis me: ecce in
pace amaritudo mea amarissima.

Tu autem eruisti animam
meam ut non periret: proiecisti
post tergum tuum omnia pec
cata mea.

Quia non infernus confite
bitur tibi neq; mors laudabit
te: non expectabunt qui descen
dunt in lacum ueritatem tuam.

Viuens uiuês ipse confitebit

tibi: hiat et ego hodie pater filius
notam faciet uentatem tuam.
Domine saluum me fac et
psalmos nostros cantabimus
cunctis diebus uite nostre in
domo domini
Requiem eternam: dona eis
domine.
Et lux perpetua luceat eis.
ant̃ Apocta mfan eaue domine aias
eorum. ant̃. Omnis spiritus. ps̃.
Laudate dominum de
celis: laudate eum in

excelsis.

Laudate eum omnes angeli
eius: laudate eum omnes virtu
tes eius.

Laudate eum sol et luna: lau
date eum stelle et lumen

Laudate eum celi celorum et
aque: que super celos sunt lau
dent nomen domini

Quia ipse dixit et facta sunt
ipse mandauit et creata sunt

Statuit ea in eternum in se
culum seculi preceptum posuit

et non pretenbit.

Laudate dominum de terra:
dracones et omnes abysi
gnus grando nix glacies spi
ritus procellarum: que faciunt
verbum eius.
Montes et omnes colles lig
na fructifera: et omnes cedri.
Bestie et universa pecora ser
pentes: et omnes volucres pennati.
Reges terre et omnes popu
li principes: et omnes iudices terre.
Iuuenes et virgines senes

cum omnibus laudent nomẽ
domini: quia exaltatum est
nomen eius solius.

Confessio eius super cælum
et terram: et exaltauit cornu
populi sui.

Hymnus omnibus sanc
tis eius: filiis israel populo ap
propinquanti sibi. psalmus.

Cantate domino can
ticum nouũ: laus
eius in ecclesia sanctorum.

Letetur israel in eo qui fecit

eum et filie ſyon: exultent in re
gt ſuo.

Laudent nomen eius in chꝰ
o in tympano: et pſalterio pſal
lant ei.

Quia beneplacitum eſt dño
in populo ſuo: et exaltauit mã
ſuetos in ſalutem.

Exultabunt ſancti in glo
ria letabuntur in cubilibus
ſuis.

Exaltationes dei in gutture
eorum: et gladij anceps in

manibus eorum.

Ad faciendam in eis iudicium
in nationibus: increpationes
in populis.

Ad alligandos reges eorum
in compedibus: et nobiles eorum
in manicis ferreis.

Ut faciant in eis iudicium
conscriptum: gloria hec est om
nibus sanctis eius. Psalmus.

Laudate dominum in
sanctis eius: laudate
eum in firmamento virtutis

eius. Laudate

cuius.

Laudate eum in virtutibus
eius: laudate eum secundum
multitudinem magnitudi
nis eius.

Laudate eum in sono tube:
laudate eum in psalterio et cy
thara.

Laudate eum in tympano
et choro: laudate eum in cordis
et organo.

Laudate eum in cymbalis
benesonantibus: laudate eum

in cymbalis iubilationis om
nis spiritus laudet dominum.

Requiem eternam: dona e
is domine.

Et lux perpetua: luceat eis.

antiphona. Omnis spiritus lau
det dominum. Ā Credo quoniam. P̄.

Benedictus dominus
deus israel: quia vi
sitauit et fecit redemptionem
plebis sue.

Et erexit cornu salutis nobis
in domo dauid pueri sui

Sicut locutus est per os sanctorum: qui a seculo sunt pro
phetarum eius.
Salutem ex inimicis nostris:
et de manu omnium qui odie
runt nos.
Ad faciendam misericordiam
cum patribus nostris: et memo
rari testamenti sui sancti
Iusiurandum quod iura
uit ad abraham patrem nrm:
datum nobis.
Ut sine timore de manu nu

morum nostrorum: luxuriam fe
mamus illi.
In sanctitate et iustitia coram
ipso: omnibus diebus nostris.
Et tu puer propheta altissi
mi uocaberis: praibis enim an
te faciem domini parare uias
eius.
Ad dandam scientiam sa
lutis plebi eius: in remissionē
peccatorum eorum.
Per uiscera misericordie dei
nostri: in quibus uisitauit nos

oriens ex alto.

Illuminare his qui in te
nebris et umbra mortis sedent
ad dirigendos pedes nostros in
viam pacis.

Requiem eternam: dona e
is domine.

Et lux perpetua luceat eis.

antiphona. Credo domine deus me
us iesu christe. cunus resurrectionem
et vitam eternam. sed tantum depre
cor tuam clementiam ut non vitet
eos sed inter agnos consortium me

nar. Pater noster. Et ne nos. ℣. Sed
In memoria eterna erunt iusti. ℟.
Ab auditione mala non timebunt.
℣. A porta inferi. ℟. Eripe domine
Erue domine animas eorum. ℣.
Credo videre bona domini. ℟. In
In terra viventium. Psalmus

De profundis clamaui
ad te domine: domine
exaudi vocem meam.
Fiant aures tue intendentes
in vocem deprecationis mee
Si iniquitates obseruaueris

domine: domine quis sustiebit.
Quia apud te propitiatio
est: et propter legem tuam su
stinui te domine.
Sustinuit anima mea in
verbo eius: speravit anima me
a in domino.
A custodia matutina usq;
ad noctem: speret israel in domi
no.
Quia apud dominum mi
sericordia et copiosa: apud eum
redemptio.

Exaudi nos deus salutaris noster: qui es
spes omnium finium terre: et in mari longe.
Ant. Ecce deus adiuvat me: et dominus susce-
pit animam meam. Ps. Laudate dominum
omnes gentes: laudate eum omnes populi.
Quoniam confirmata est super nos misericordia
eius: et veritas domini manet in eternum.
Gloria patri. Ant. Ecce deus adiuvat me: et
dominus suscepit animam meam.

Ant. Exaltabo te domine quoniam suscepisti me:
et non delectasti inimicos meos super me. Ps.
Domine deus meus clamavi ad te: et sanasti me.
Domine eduxisti ab inferno animam meam:
salvasti me a descendentibus in lacum. Psallite
domino sancti eius: et confitemini memorie
sanctitatis eius. Quoniam ira in indignatione
eius: et vita in voluntate eius. Vespere de-
morabitur fletus: et ad matutinum letitia.
Gloria patri. Ant. Exaltabo te domine quo-
niam suscepisti me: et non delectasti inimicos
meos super me.

Ant. Benedictus es domine deus patrum nostro-
rum: et laudabilis et gloriosus in secula. Ps.
Benedictus es domine in firmamento celi: et
laudabilis et gloriosus in secula. Benedictus es
qui intueris abyssos: et sedes super cherubin.
Benedictus es in regno gloriae tuae: et laudabilis
et superexaltatus in omnia secula. Benedictus
es domine in templo sancto gloriae tuae: et
superlaudabilis et supergloriosus in secula.
Benedictus es qui ambulas super pennas ven-
torum: et fabricator omnium elementorum.
Benedictus es qui respicis terram: et facis eam
tremere. Benedictus es qui tangis montes: et
fumigant. Benedictus es domine in firmamento
celi: et laudabilis et gloriosus in secula. Gloria
patri. Ant. Benedictus es domine deus patrum
nostrorum: et laudabilis et gloriosus in secula.

Ant. Benedicite omnia opera domini domino:
laudate et superexaltate eum in secula. Ps.
Benedicite omnia opera domini domino: laudate
et superexaltate eum in secula. Benedicite
angeli domini domino: benedicite celi domino.
Benedicite aque omnes que super celos sunt
domino: benedicite omnes virtutes domini
domino. Benedicite sol et luna domino: benedi-
cite stelle celi domino. Benedicite omnis imber
et ros domino: benedicite omnes spiritus dei
domino. Benedicite ignis et estus domino:
benedicite frigus et estus domino. Benedicite
rores et pruina domino: benedicite gelu et frigus
domino. Benedicite glacies et nives domino:
benedicite noctes et dies domino. Benedicite
lux et tenebre domino: benedicite fulgura et
nubes domino. Benedicat terra dominum:
laudet et superexaltet eum in secula. Benedicite
montes et colles domino: benedicite universa
germinantia in terra domino. Benedicite fontes
domino: benedicite maria et flumina domino.
Benedicite cete et omnia que moventur in aquis
domino: benedicite omnes volucres celi domino.
Benedicite omnes bestie et pecora domino: bene-
dicite filii hominum domino. Benedicat israel
dominum: laudet et superexaltet eum in secula.
Benedicite sacerdotes domini domino: benedicite
servi domini domino. Benedicite spiritus et
anime justorum domino: benedicite sancti et
humiles corde domino. Benedicite ananias azarias
misael domino: laudate et superexaltate eum in
secula. Benedicamus patrem et filium cum
sancto spiritu: laudemus et superexaltemus eum
in secula. Benedictus es domine in firmamento
celi: et laudabilis et gloriosus in secula. Gloria
patri. Ant. Benedicite omnia opera domini
domino: laudate et superexaltate eum in secula.

Ant. Benedictus es domine deus israel qui solus
facis mirabilia magna et benedictum nomen
gloriae tuae in eternum: et replebitur gloria tua
omnem terram. Ps. Benedictus es domine deus
israel qui solus facis mirabilia magna et bene-
dictum nomen gloriae tuae in eternum: et repleb-
itur gloria tua omnem terram. Benedictus es
domine deus israel ex omnibus iniquitatibus eius. Requiem eternam dona eis domine.
℟. Et lux perpetua luceat eis. ℣. Domine exaudi orationem meam. ℟. Et clamor meus ad te veniat. Ōmo.

Deus veue largitor et humane salutis amator. quesumus immensam clementiam tuam: ut nostre congregationis fratres sorores amicos et benefactores nostros.

qui ex hac seculo transire mandasti te
ato primo apostolo tuo cum om
nibus sanctis tuis ut mereamur ad per
petue beatitudinis consortium
perueniri concedas. per xpm. ℟.

Deus qui nos patrem
et matrem honorare
precepisti. miserere clementer a
nimabus patris mei et matris
mee: meq; cum eis in eterne da
nationis gaudio facias inueri. p. ℟.

Idemum deus omni
um conditor et redep

tor animabus famulorum fa
mularum q; tuarum remissi
onem cunctorum tribue pecca
torum: ut indulgentiam quã
semper optauerunt pijs supplí
cationibus consequantur: per
xpistum dominum nostrum.
amen

Sequitur memoria de passio
ne domini: antiphona

Crucem tuam adoramus do
mine et tuam sanctam re
colimus passionem miserere nostri
qui passus es pro nobis. Versus.

Adoramus te xpiste et benedicamus ti
bi. Qui per sanctam crucem tuā
redemisti mundum. Oratio.
Deus qui pro redemptī
one mundi noluisti
a tuis reprobari. a tuis oscula
ri. tuis alis allegari. et in ag
nis innocētis ad tuā imaginē
ī. atq; conspectu pilati offeri.
a falsis quoq; testibus accusari.
flagellis et obprobriis necari.
conspui. spinis coronari. colla
phis et alapis cedi. cruce leuari.

atq; inter lamones deputan. da
norum quoq; actuleis prfonan.
lancea mulnerari. felle et aceto
potari. Tu amantissime ac dul
cissime misericors et miserator
ihesu xpe. per sanctissimas et ama
ntissimas plas tuas ab istis im
prus me libera. et ab omnibus
temptationibus diaboli me. H.
et omnes parentes amicos et fa
miliares meos libera. et in om
nibus bonis multiplica et con
serua. et a cunctis semper

emunda. Et per sanctam crucem
tuam et ecclesiam salua nos sē
per et custodi. et illuc perduc nos
miseros peccatores quo perdu
xisti tecum cui assistum laudem
m atque nbi confitentem. Qui
nunis et regnas deus. per omnia
secula seculorum. amen

De sancto iohanne baptista
antiphona.

Elizabeth zacharie anū.
magnum unum genui
in iohannem baptistam precursorē
dominum. uersus. ffuit homo missus

ado. K. Cum nomen erat iohannes.

Nado.

Decta quidmus omnipotens deus. ut famulia tua per viam salutis mercant: et beati iohannis precursoris ortamenta sectantes ad eum quem predixit scriptura perueniat. dominum nostrum ihesum xpm filium tuum: qui tecum uiuit et regnat deus. per omnia secula seculorum. amen.

De sancto sebastiano antiphō.

quam mira refui ant̃.
sic gracia sebastianus
martyr micuit. qui multis portans
insigna. sed de tyrannum palma sola

tus confortauit corda patencia uerbo
eth colato celitus. uarius. Ora pro
nobis beate sebastiane. Ut digni
effiaamur gratia dei. Oz

Deus qui beatum sebas
tianum gloriosum
martyrem tuum mi tua fide
dilectione tam ardenter solida
sti. ut nullis carnalibus blan
dimentis. nullis qz tyrannoz
minis. nullis qz carnificum
gladius. nec sagittis. aut tormē
tis a tua possit cultura reuoca

n: Da nobis quesumus eius pi
is mitigationibus. in omni tri
bulatione auxilium. in perse
cutione solatium. Et in omni
tempore tribulationis et angu
stie. contra pestem epidimie re
medium. quatinus possimus
contra omnes diabolicas insi
dias viriliter dimicare mun
dum: et mitia eius aduersa for
midare. Et que a te nitia sunt
recta mente perficere: per
xpm dominum nrm. amen.

ora pro nobis

beate nicolae

De sancto nicholao. antiphona.

BEatus nicholaus adhuc
puerulus magno animo
macerabat corpus. versus: Amauit

cum dominus et preconari eum.

℟. Stolam gloriam duit eum. ℣

Deus qui beatum mi
chaelem primum pon
tificem tuum in numeris decora
sti miraculis: tribue quesumus.
ut eius precibus et meritis ab e
terne ruine periculis liberemur.
et celestibus gaudiis perfruamur.
per christum dominum
nostrum. amen.

De sancto antipho.

Or de celo ad andu ant.
uum facta est quoniã
uuliter dimicastis. ate ego teum fili

ctaciam tu m toto ore nommari.

uersus. Ora pro nobis beatissime

pater antbom. **Exsomum.** Ut dig

ni efficiamur promissionibus xpi

sti. **Oremus. Oratio.**

Deus qui nos concedis

obtentu beati antbo

ny confessoris tui morbidum

ignem extingui: et membris e

gris refrigeria prestari. fac nos

quesumus eius meritis et pre

cibus a gehenne incendijs libe

ratos integros mente et corpore

tibi feliciter in gloria presentari.
per xpistum dominum nostrum
amen.

De sancto michaele archangelo.

Michael archangele dei nec
m in aduersarium popu
lo dei. Versus. Stetit angelus iux
ta aram templi. R. Psalmus cxlvii

bulum aureum in manu sua. Or
mus. MANO.

Deus qui mira ordine
angelorum ministe
ria hominum q̄ dispensas. con
cede propicius: ut quibus tibi
ministrantibus in celo semper ad
sistūt ab his in terra tuta nā mu
niantur. p̄ Xp̄m dominum
nostrum amen.

Oratio omnium sanctorum.

ptmam partem elegit ā
sibi maria que non au
feretur ab ea meternum uelus. Di
missa sunt ei peccata multa. xmb.

Qui a dilexit multum. Oremus. Ꝙ̃.

Deus qui beate marie magdalene peniten-
am ita tibi placitam gratam
q̃ fecisti: ut non solum ei peccata
dimitteres. uerum etiam singu-
lare amoris tui gratia mentis
cordis eius perlustrares: da nobis
tue propitiationis habundan-
am. ut cuius commemoratione
letemur: eius apud tuam mise-
ricordiam precibus adiuuemur.
Per xp̃m dominum nr̃m. amen.

De sancta katherina. amphona.

Ugo sancta katherina
gracie gemma nitte ale
randrina costh regis erat filia. Vius

Spacia tua et pulchritudine tua. R̄n̄.
Intende prospere procede et regna. O̅.

Deus qui dedisti legem
moysi in summitate
montis synai: et in eodem loco
per sanctos angelos tuos corpus
beate katherine virginis et mar
tyris tue mirabiliter collocasti:
presta quesumus ut eius mem
ris et intercessione ad montem
qui xpistus est valeamus pue
nire. per xpistum dominum
nostrum. amen.

Vulr Anne.

Oulce dame de
misericorde. mere
de pitie. fontaine
de tous biens. qui portastes nostre

Seigneur ihesu crist. ix. mois en vos
preneaux flans. et le alaitastes de
vos doulces mamelles. Belle tres
doulce dame ie vous prie merci
et vos requier que vous vueilliez
prier vostre benoist chier filz que
il doinst son benoist corps recevoir
au profit de mame. et quant elle
partira de mon corps que il la
vueille recepvoir. et li me doinst
en telle maniere vivre en cest vie
dle que ie puisse venir a la vraie
vie. et en la fin a vraie confes

sion. et a uraie repentance de to⁹
les pechies que ie fis onques.
Ainsi nous luy⁹ ueilles prier bel
le uesdoulce dame. et ie men a
genoilleray⁹. xb. foiz deuant uñe
douls ymage en lonneur des. xb.
ioyes que uos euistes en terre de
uostre benoist chier filz.

Ensuit la maniere.

Tresdoulce dame pour
celle grant ioye que
uous euistes quant le sainct an
ge gabriel uous apporta la nou

uelle que le sauueur de tout le
monde uendroit en nous. Dou
ce dame pres luy. que il uueille
uenir en mon cuer espirituelle
ment.

Aue maria.

Tres doulce dame pour
icelle grant ioye que
vous euistes. quant vous alas
tes a la montaingne visiter
ma dame saincte helizabeth vo
stre cousine. et elle vous dist que
vous estes benoite et que le fruit

de nostre ueintre estoit benoist
doulce dame pres luy que il me
uueille essaucer.
Ue maria.

Tres doulce dame po"
ueille grant ioie que
nous euistes quant le seuuistes
nommer en nos preueaux ans.
Doulce dame pres lui que il um
eille mon cuer amonnier a luy
seruir et amer.

Ue maria. D
Tres doulce dame pour

uelle grant ioye que nous eustes
au iour de noel quant il nasqui
de nous. Doulce dame pres luy
que il me octroit sa benoite nati
uite ame redemption.

Que mana grana.

Tres doulce dame pour
uelle grant ioye que
nous eustes. quant les pasteurs
nous trouuerent et nostre doulx
enfant. Doulce dame pres luy
que ie le puisse trouuer en toutes
mes tribulations.

Aue maria.

Tres doulce dame pour
celle grant ioye que
nous euistes quant les trois roys
vindrent offrir a nostre benoist
chier filz. or. encens et mirre et il
les receupt entre ses bras. Doulce
dame pries luy que il vueille re
cepvoir mon oroison.

Aue maria.

Tresdoulce dame pour
celle grant ioye que
nous euistes quant nous lostrus

tes au temple et saint symeon le
receupt entre ses bras. Doulce da
me pres luy que il me veille mep
nour mame quant elle partira
de mon corps.

Ave maria.

Adieu dit la dame pour
celle grant ioye que
nous eustes quant nous le re
trouvastes entre le murs en ihe
salem. Doulce dame pres luy q̃
ie le puisse retrouver par nos saī
tes merites.

Aue maria.

Tresdoulce dame pour
icelle grant ioye que
vous eustes quant vous fustes
semonse aus noces saint archa
chn. et vostre doulz filz mua le
aue en vun. Doulce pries luy que
il vueille muer la mauuaistie
de mon cuer a luy amer.

Aue maria.

Tresdoulce dame pour
icelle grant ioye que
vous eustes. quant vostre doulz

fils vepeut .v. mile hommes de .v.
pains dorge. et de deux poissons.
Doulce dame pries luy que il nou
gard mes finc sens gouuerner.
Aue maria.
Treschoulce dame pour
celle grant ioye que
nous eustes quant nostre douls
fils souffrit mort et passion en
la croix pour les pechieurs rachater.
Doulce dame pries luy que il me
gard de la mort denfer.
Aue maria.

Tresdoulce dame pour
celle grant ioye que
vous eustes le iour de pasques.
quant nostre doulz filz resuscita
de mort a vie. Doulce dame pres
ruy que ie puisse en telle manie
re resuscitez au iour du iugemẽt
que ce soit au sauuement de ma
me.

Aue maria.

Tresdoulce dame pour
celle grant ioye que
vous eustes au iour de lascen sio

quant nostre doulx filz monta
es cieulx. Doulce dame pries luy
que il traie apres luy mon cuer
et toutes mes pensees.

Ave maria.

Et lors doulce dame pour
celle grant ioye que
vous eustes au tour de la petite
coustre quant nostre doulx filz
envoya le saint esprit a ses apo
stres et il les alumina et embra
sa. Doulce dame pries luy que
il mecelle enlumine mon cuer

aluÿ amier.

Aue maria.

Tirs dont la dame pour
laquelle grant ioye que
nous eultes au iour de nostre
assumption. quant nostre dō
fist nous enporta es cieulx et dō
assist a la destre et nous corōn
na sur toutes femmes. Dont la
dame pries luÿ pour moÿ. pour
tous pecheurs et pour toutes pe
cheresses. dont il doibt estre prie.
Et pour tous cieulx et celles qui

sont en bonne foy. que il les y ayent
gne. Et pour tous les trespasses
que ilz ayent mercy et repos par
durable. Amen.

Toutesfois quilz vueilz
estre bien conseil
les de la clyse dont
il a grant mestier. si doye chascun
iour ces oroisons ensuyuantes.
Et sachies que cil qui de bon cuer
les dira de cuer ses pechies ne mourra ne
desconseilles ne sera le iour Et

apres chascune oroison die une
paternostre. en lonneur en la re
membrance des. v. playes nostre
seigneur ihesucrist.

A noble demoyselle sebastienne
bosches dame desaulnays et de la
mote en beausse et de boesguemer

Oulx dieux doulx
pere sainte trinu
te. ung dieu vray
dieu une maieste. Biau sire dieux

ie vous requier conseil et aide en
lonneur de celluy haultisme con
seil que vous presistes de vostre
propre sapience. quant vous
envoyastes le sainct ange gabri
el a la vierge marie dire et annon
cer le conseil et la nouuelle de
nostre salut. Sur ce comme ce
fut voir me vueillies conseillier.

Pater noster.

Beau sire dieux regar
des moy en pitie en
lonneur de celuy regart dont vo"

regardastes lumain lignage qui
nous enuoyastes nostre doulz fil
enterre morir pour nous. Sur li
comme ce fu nour me regardes
nous en pitie.

Pater noster.

Beau sire dieux regar
des moy en pitie en lo
neur de celuy regart dont nous
regardastes nos disciples quant
nous leur deistes. quelconques
choses que nous demanderes a
mon pere en lonneur de moy lo

lauurs. Sur ſi comme ce fu uoir
aues pitie de moy.

Pater noſter.

Biau ſire dieux regar
des moy en pitie en
lonneur de celuy regart dont vo⁹
regardastes nos ſaints apoſtres
quant nous deistes. pere de ceaulx
gardes ceulx qui donnent en lon
neur de moy. Sur ſi comme ce
fu uoir aues pitie de moy.

Pater noſter qui.

Biau ſire dieux regar

des moy en pitie en lonneur de celuy regart dont nous regardastes saint pieur lapostre quant il nous rema.m. fois en ime nuit. et nous le regardastes si ot paour et plouia des yeulx du chief tendrement. Sur ceste ce fu mon ales pitie de moy

Pater noster.

Ian sur dieux regardes moy en pitie en lonnour de celuy regart dont nous regardastes les femmes

qui nous suuoyent plourant
quant nous porroyz la mort sur
dignes espaules. et nous leur dis
tes. mes filles de ihrusalem ne
plourés pas pour moy. mais pō
nous et pour nos enfans. Sur
ſ comme ce fut nostre ayes pitie
de moy.

Pater noster.

Beau sire dieux regar
des moy en pitie en
lonneur de celuy regart dont vō
regardastes nostre mere et mīr

disciple lamur iehan en la grant
tristesce de la mort que vous
souffristes pour nous. Sur ti
comme ce fu mon ames pitie de
moy.

Pater noster.

Beau sire dieux regar
des moy en pitie. en
lonneur de celuy regart dont
vous regardastes le larron no
estant en larbre de la croix qui
il vous dist. sire remembres vo
de moy quant vous serres en

uostre regne. Sire siconme ce
fust uoir a les pine de moy.
Pater noster.
Sauue uray dieu ao
ure. Qui du corps dieu
fus adournee. De la sueur de la
rouse. Et de son sang enlumi
nee. Par ta uertu par ta puis
sance defend mon corps de
mesdrance. Et mettoie par
ton plaisir. Que uray confes
pusse mourir. Amen

De sancta maria ad missam.

Introitus.

Aluc sancta parens
enixa puerpera regē
qui celum terram
q; regit in secula seculorum. ℣ Pla
Post partum uirgo inuiolata per
mansisti: dei genitrix intercede pro no
bis. Saluc sancta parens. Gloria
patri et filio et spiritui sancto: sicut
erat in principio et nunc et semper et
in secula seculorum amen. Saluc
sancta parens. Kyrieleison. Kyrie
leison. Kyrieleison. Epistele leison. epi
stele leison. Epistele leison. Kyrieleison.

kÿrieleison. kÿrieleison.

Gloria in excelsis deo. Et
in terra pax hominibus
bone voluntatis. Laudamus te.
Benedicimus te. Adoramus te. Glo
rificamus te. Gratias agimus ti
bi propter magnam gloriam tuã.
Domine deus rex celestis deus pater
omnipotens. Domine fili unigeni
te ihesu xpiste. Domine deus agnus
dei filius patris. Qui tollis peccata
mundi miserere nobis. Qui tollis
peccata mundi. suscipe deprecationẽ

nostram. Qui sedes ad dexteram pa
tris nobis. Quoniam tu solus sanc
tus tu solus dominus. Tu solus altissi
mus ihesu xpiste. Cum sancto spiri
tu in gloria dei patris amen. Oro.

Concede nos famulos
tuos quesumus domi
ne deus perpetua mentis et corpo
ris sanitate gaudere: et gloriosa
beate marie semper uirginis in
tercessione a presenti liberari tri
stitia: et eterna perfrui letitia: p
xpistum dominum nostrum amen.

Lectio libri sapientie.

Ab initio et ante secula creata sum: et usque ad futurum seculum non desinam et in habitatione sancta coram ipso ministraui. Et sic in sion firmata sum: et in ciuitate sanctificata similiter requieui: et in hierusalem potestas mea. Et radicaui in populo honorificato: et in partes dei mei hereditas illius. et in plenitudine sanctorum detentio mea.

responsum. Benedicta et venerabilis es virgo maria que sine tactu pudoris inventa es mater salvatoris. **versus.** Virgo dei genitrix quem totus non capit orbis in tua se clausit viscera factus homo. Alleluya **versus.** Virga ferax floruit virgo deum et hominem genuit pacem deus reddidit in se reconcilians ima summis.

Secundum lucam.

In illo tempore exaltans quedam mulier vocem de turba dixit illi

uocem quedam mulier de turba
dixit illi. Beatus uenter qui
te portauit: et ubera que lugi
sti. At ille dixit. Quinimmo:
Beati qui audiunt uerbum dei
et custodiunt illud

Credo in unum deum. pa
trem omnipotentem: fac
torem celi et terre. uisibilium omnium
et inuisibilium. Et in unum
dominum ihesum xpistum filium
dei unigenitum. Et ex patre natum
ante omnia secula. Deum de deo lu

men de lumine deum uerum de deo uo.
genitum non factum consubstan
tialem patri per quem omnia facta
sunt. Qui propter nos homines et p
ter nostram salutem descendit de ce
lis. et incarnatus est de spiritu sancto
ex maria uirgine et uirgine et homo
factus est. Crucifixus etiam pro nobis
sub pontio pylato passus et sepultus
est. Et resurrexit tertia die secundum
scripturas. Et ascendit in celum sedet
ad dexteram patris. Et iterum ueni
turus est cum gloria iudicare uiuos

et mortuos. Cuius regni non erit finis
Et in spiritum sanctum dominum et
uiuificantem. Qui ex patre filioq;
procedit. Qui cum patre et filio simul
adoratur et conglorificatur. Qui lo
quutus est per prophetas. Et unam
sanctam catholicam et apostolicam
ecclesiam. Confiteor unum baptisma
in remissionem peccatorum. Et expec
to resurrectionem mortuorum. Et vi
tam venturi seculi. Amen. offertor.
Felix namq; es sacra virgo maria &
omni laude dignissima quia ex te
ortus est.

oxnis est lor nustrae xpistus dns noster.
cōm. Lxata nuscra manc nuginus q
portaucrunt eum patris filium. pōz.
Sumptis domine salu
tis nostre subsidus:
da quesumus eius nos patrocin
is ubiq; protegi. ut anus nene
ratione ire tue obtulimus ma
iestati: per xpm dō. no. De sancta
cruce. ad missam introitus.
Os autem gloriari oportet
in cruce domini nostri ih
su xpisti. in quo est salus nita et resur

mno nostra. per quem saluati et libera
ti sumus. ℣ Deus misereatur nostri
et benedicat nobis illuminet multi
tudinem supra nos et misereatur nostri.
Nos autem gloriari. Gloria patri ℟.
Nos autem gloriari. Kyrieleison.
Kyrieleison. Kyrieleison. xpisteleisō.
xpisteleison. xpisteleison. kyrieleisō.
kyrieleison. kyrieleison. ORATIO.
Deus qui unigenitu fi
lij tui dominu nostri
ihesu xpisti pretioso sanguine
nunstre cruis nexallum sancti

ficare voluisti: concede quesumꝰ
eos qui eundem sancte cruis gau
dent honore tua quoq; ubiq;
protectõne gaudere: per xpm.

ad philippenses.

Fratres: Christus
factus est pro nobis
obediens usq; ad mortem: mor
tem autem crucis. Propter quod
et deus exaltauit illum et dona
uit illi nomen quod est super
omne nomen: ut in nomine
dominꝰ omne genu flectatur

celestium terrestrium et infernorum. Et omnis lingua confiteatur: quia dominus ihesus xpistus in gloria est dei patris. ℟. Xpistus factus est pro nobis obediens usq; ad mortem. mortem autem crucis. ℣. Propter quod et deus exaltauit illum. et dedit illi nomen quod est super omne nomen. Alleluya. ℣. Dulce lignum dulces clauos dulcia ferens pondera. que sola fuisti digna sustinere regem celorum et dominum.

Secundum matheum

In illo tempore: Audiuit
Herodes tetrarcha: famam
Iesu: dicebat enim discipulis
suis: Iohannes Baptista surrexit
a mortuis: et propterea virtutes
operantur in eo. Ipse enim Herodes
tenuerat Iohannem: et vinxerat eum
et posuerat in carcere propter Herodiadem
uxorem Philippi fratris sui: quia duxerat
eam. Dicebat enim Iohannes Herodi: Non
licet tibi habere uxorem fratris tui. Herodias
autem insidiabatur illi: et volebat occidere eum
nec poterat. Herodes enim timebat Iohannem:
sciens eum virum iustum et sanctum: et custodiebat
eum. Et audito eo multa faciebat: et libenter eum audiebat.
Et cum dies opportunus accidisset: Herodes natalicia
agebat cenam primatibus suis: et tribunis: et principibus
Galilee. Cumque introisset filia ipsius Herodiadis: et saltasset:
et placuisset Herodi: et simul discumbentibus: rex dixit puelle:
Postula a me quod uis: et dabo tibi. Et iuravit illi: Quia quod
postulaveris dabo tibi: licet dimidium regni mei. Quae cum exisset:
dixit matri sue: Quid postulem? At illa dixit: Caput Iohannis
Baptiste. Cum introisset statim cum festinatione ad regem: postulavit
dicens: Volo ut protinus des mihi in disco caput Iohannis Baptiste.
Et contristatus est rex propter iusiurandum: et propter eos qui
simul recumbebant: noluit eam contristare. Sed misso spiculatore
precepit afferri caput eius in disco: et dedit illud puelle: et puella
dedit matri sue. Quod cum audissent discipuli eius: venerunt et
tulerunt corpus eius: et posuerunt illud in monumento.

Offert

Protege domine plebem tuam per hoc
signum sancte crucis ab omnibus mali

dus mundorum omnium. ut tibi
gratam exhibeamus seruitutem. et ac
ceptabile tibi fiat sanctificium nostrū.
alleluya. communio
Per lignum serui facti sumus. et per
sanctam crucem liberati sumus. fruc
tus arboris sedusit nos. filius dei rede
mit nos alleluya. postcōm.
Esto nobis domine
deus noster. et quos
sancte actus letari facis ipsorum.
auxilio: perpetuus defende subsidijs: per xpm dn. no.

De sancto spiritu: introitus.

Spiritus domini replevit orbem terrarum alleluya
et hoc quod continet omnia scientiã
habet nocis. alleluya alleluya. ps.
Exurgat deus et dissipentur inimici
eius: et fugiant qui oderunt eum a
facie eius. Spiritus domini replc.
Glia patri. Spiritus domini replc.
Kyrieleison. Kyrieleison. Kyrieleis.
xpisteleison. xpisteleison. xpiste
leison. Kyrieleison. Kyrieleison.
Kyrieleison. oratio.

Deus qui salutis eter
ne beate marie virgi
nitate fecunda humano gene
ri premia prestitisti: tribue quesu
mus: ut ipam pro nobis interce
dere sentiamus per quam meru
imus auctorem tuum suscepe dñm
nm ihm xpistum filium tuū
Qui tecum vivit et regnat in
unitate spūs sancti deus: per om
nia secula seculorum. Ad act. apl̄or.

In diebus illis: Cum au
dissent apostoli qui erant

uerosolimis quia ceperisset ba
mana uerbum dei: miserunt ad
eos petrum et iohannem. Qui cū
uenissent orauerunt pro ipsis:
ut acciperent spm̃ sanctum. Nūdum enim in q̃squam illorum
uenerat: sed baptizati tantum
erant in nomine domini ihesu.
Tunc imponebant manus sup
illos: et accipiebant spm̃ sanctū.
℟. Beata gens cuius est
dominus deus eorum populus in he
reditatem sibi. ℣. Verbo domini

eli formam tuam et spiritu oris eius
omnis virtus eorum. Alleluia V.
Veni sancte spiritus repple tuorum
corda fidelium et tui amoris in eis
ignem accende. Sdm iohannē.

In illo tempore Dixit
ihesus discipulis suis. Si
quis diligit me sermonē
meum seruabit. Et pater me
us diliget eum. et ad eum ue
niemus: et mansionem apud
eum faciemus. Qui non dili
git me: sermones meos non

seruat. Et sermonem quem au
distis non est meus: sed eius q̄
misit me patris. Hec locutus
sum vobis apud vos manens.
Paraclitus autem spiritus sanc
tus quem mittet pater in nomine
meo: ille vos docebit omnia. et
suggeret vobis omnia quecum
q; dixero vobis. Pacem relinq̄o
vobis: pacem meam do vobis.
Non quomodo mundus dat: ego
do vobis. Non turbetur cor
vestrum neq; formidet. Audi

stis quia ego dixi vobis: vado et
veniо ad vos. Si diligeretis me
gauderetis utiq; quia vado ad
patrem: quia pater maior me
est. Et nunc dixi vobis priusq̃
fiat: ut cum factum fuerit credā
tis. Jam non multa loquar vo
biscum. Venit enim princeps
mundi huius: et in me non ha
bet quidq̃m. Sed ut cognoscat
mundus quia diligo patrem:
et sicut mandatum dedit mihi
pater: sic facio. offertorium

Confirma hoc deus qd operatus es in
nobis a templo tuo quod est in hieru
salem tibi offerent reges munera al
leluya. ℣. Factus est repente de ce
lo sonus aduenientis spiritus ue
hementis ubi erant sedentes alleлу
ia. et repleti sunt omnes spiritu sco
loquentes magnalia dei alleluya
alleluya. ℣. Sancti spiritus domi
ne corda nostra mū
det infusio: et tui roris intima
aspersione fecundet: per xp̄m d.

REquiem eternam dona eis domine et lux perpetua luceat eis. ℣. Te decet hymnus deus in syon. et tibi reddetur votum in ierusalem: exaudi orationem meam ad te omnis caro veniet. Requiem eternam. Gloria patri. Requiem eternam. Kyrieleison. Kyrieleison. Kyrieleison. Christeleison. Christeleison. christeleison. Kyrieleison. Kyrieleison. Kyrieleison. ORATIO.

Inclina domine aurem tu
am ad preces nostras qui
bus misericordiam tuam
supplices deprecamur: ut ei qui
famuli tui. et animas famulo
rum famularumq; tuarum.
quas de hoc seculo migrare iussi
sti: in pacis ac lucis regione cō
stitutas. et sanctorum tuorum
ubras esse consortes: per. ORATIO

Deus clemencie largitor et hu
manie salutis amā
tor: quesumus immensam de

mentiam tuam. ut nostre congre
gationis patrumtes fratres sorо
res. amicos et benefactores nros.
qui ex hoc seculo migrauerunt be
atorum semper uirginis ma
tris dei cum omnibus sanc
tis tuis ad perpetue beatitudi
nis consortium perducas
per xpistum. Oratio

Deus omnium
conditor et redemp
tor animabus famulorum
famularumq; tuarum remis

sionem am̃.

sionem animarum tribue pec
catorum ut indulgentiam quam
semper optauerunt per supplica
tionibus consequantur. Qui in
uis et regnas deus: per omnia se
cula seculorum.

℟. Dicebus illis audiui
uocem de celo dicentem mi
chi: Scribe. Beati mortui q̃
in domino moriuntur. Amodo
iam dicit spiritus: ut requiescãt
a laboribus suis. Opera enim
illorum sequuntur illos. ℟. Deo

Si ambulem in medio umbre mortis
non timebo mala quoniam tu me
cum es domine uersus. Virga tua
et baculus tuus ipsa me consolata
sunt. Tractus.

Sicut cervus desiderat ad
fontes aquarum ita de
siderat anima mea ad te deus. uers
Sitivit anima mea ad deum fon
tem uivum quando veniam et ap
parebo ante faciem dei mei. uersus
fuerunt michi lacrime mee panes
die ac nocte dum dicitur michi p tm

gulos dies ubi est deus tuus. Secun
dum iohannem.

In illo tempore dixit ih̄s
suis discipulis suis. Ego sū
panis uiuus qui de celo des
cendi. Si quis manducauerit
ex hoc pane: uiuet in eternum. Et
panis quem ego dabo: caro mea
est pro mundi uita. Litigabant
ergo iudei: ad inuicem dicentes.
Quomodo potest hic carnem su
am nobis dare ad manducan
dum: Dixit ergo eis ih̄s. Amen

amen dico nobis: nisi manducaueritis carnem filij hominis
et biberitis eius sanguinem:
non habebitis uitam in nobis.
Qui manducat meam carnem
et bibit meum sanguinem:
habet uitam eternam. Et ego re
suscitabo eum in nouissimo
die. off. Domine ihesu xpiste rex glo
rie libera animas omnium fideliu
defunctorum de manu inferni ne te
profundo lacu libera eas de ore leo
nis ne absorbeat eas tartarus ne

cadant in obscura tenebrarum loca.
sed signifer sanctus michael archan
gelus repraesentet eas in lucem san
ctam quam olim promisisti abra
he et semini eius. cõm. Lux eterna
luceat eis domine cum sanctis tuis
in eternum quia pius es. postcõm
Animae nobis domine
quaesumus anima famuli
tui. et animae famulorum fa
mularumque tuarum. remissi
onem quam semper optant
hinc merentur percipere pera

tonum. Per. Oratio.

Deesta quesumus om
nipotens deus: ut
anime pro quibus hoc sacrifi
cium laudis tue obtulimus ma
iestati. per huius unitatem sa
cramenti a peccatis omnibus
expiate luces perpetue te mulcea
te recipiant beatitudinem. Per
xpistum. Oratio.

Animabus quesum
domine famulor
famularumq; tuarum oro

proficiat supplicantium. ut e
as a peccatis omnibus eruas:
et tue redemptionis facias esse
participes. Qui unus es et regnas
deus per omnia secula seculorum.
amen.

Je suis anoble demoiselle
Sebastianne boscher dame
des aulnays a debocquemer

REGNARE
EST